(第一版)　(京城郵便)　(明治卅一年五月廿九日第三種郵便物認可)　昭和八年六月十七日　臺灣日日新報　(土曜日)　第一万一千九百二十四號　(一)

臺灣昌新報(夕刊)
六月十六日
夕刊全部一個定價一錢五厘

小國代表の演說後
兩分科委員長を決定
米のコックス氏が通貨委員長
世界經濟會議(第四日)

【ロンドン十五日發國通】世界經濟會議大會第四日は十五日午後三時二分(發國時刻同日時二分)開會されサンドラー共和國代表マックスウレ博士の演說を以て開始されたが、次でトルコ代表ラシュデニ氏の後メキシコ代表パニ氏並びに歐洲代表として銀價の回復を力說した、續いてアルバニア代表アフドアラニ氏は、アルバニアの如き小國の經濟生活から農產物價格の低落、貿易相場の變動により根柢まで動搖させられたと述べ次にマキシモス外相(ギリシヤ)サルナイス氏(ラトヴイア)メイアード氏(ハイチ)オスカーカラ博士(エストニア)エスカンテ氏(ウルグアイ)の諸代表の演說あり、イーマンス副議長は(ニューヂーランド及びブラヂルの)代表とも續開してゐたので副議長は午後五時より開會中の經濟會の結果に關するマクドナルド議長の發表を待つことゝして午後五時十五分(發國時刻十六日午前零時)休憩に入つた、少數後開會マクドナルド議長は十五日の經濟會において通貨、經濟通商兩分科委員會の委員長の任命を承認した、尙兩分科委員會は十六日午前十一時から開會することになつた

【ロンドン十五日發國通】經濟會議通貨委員會コックス(アメリカ)副委員長ユング(イタリー)カインベック(オウストリー)報告委員ボネ(フランス)と發明してゐるが一般討論を終りマック議長は午後六時七分(發國時刻十六日午前一時七分)散會を宣した

幹部會

【ロンドン十五日發電通】經濟會議幹部會は十五日午後五時より開會、通貨、經濟通商兩分科委員長を總會の結果これを決定(米會議に報告濟り)した

通貨委員會委員長コックス(アメリカ)副委員長ユング(イタリー)カインベック(オウストリー)報告委員ボネ(フランス)と發明してゐるが一般討論を終りマック議長は午後六時七分(發國時刻十六日午前一時七分)散會を宣した

幹部會

【ロンドン十五日發電通】經濟會議幹部會は十五日午後五時より開會、通貨、經濟通商兩分科委員長を總會の結果これを決定(米會議に報告濟り)した

通貨委員會の
議長の椅子を狙ふ
米國の猛運動に對し
佛國は絶對反對の態度

【ロンドン十四日發電通】世界經濟會議通貨委員會で議長の椅子を獲得せんとするアメリカの運動は依然猛烈でフランスは絶對反對の態度を明示してゐる、これは若しアメリカが委員會議長となれば貴ちにインフレーショニストの勝利を意味すると、嚴しく金本位制を維持するフランスの立場とは一致せぬところあるためである

通貨委員長
米國が獲得
長時間折衝の後に

【ロンドン十五日發電通】米佛代表の經濟不侵略案に關しポイコット問題が出る時には日本がどう云ふ態度に出るかはまだ決定してゐない、關稅休日會には勿論參加しないが休日協定が締結となつて關稅休日案を條約化することについてなければ代表部としても何等か案を出すことになるらう

個々の問題は
委員會に持出さぬ
今後の方針について
石井代表は語る

【ロンドン十五日發電通】一般討論會は十五日午後五時(發國時刻)終了、次の日本代表部は原則としては日程問題のやうな個々の問題は委員會に持出さぬ心算だ、但し隣を基準とする場合等にはこれらの問題にも言及しないわけに行かぬだらう、ソ代表の經濟不侵略案に關しポイコット問題が出る時には日本がどう云ふ態度に出るかはまだ決定してゐない、關稅休日會には勿論參加しないが休日協定が締結となつて關稅休日案を條約化することについてなければ代表部としても何等か案を出すことになるらう

ソ聯代表
決議案を手交
マクドナルド議長に

【ロンドン十五日發電通】十四日の一般討論でソ代表リトヴイノフはソ聯邦代表に對する英國の敵意ある態度を難じたが、ソ代表部は更に英國の武裝解除を目的として經濟侵略又は一國に對する經濟的封鎖の性質を有する立法的行政的方策竝に軍備へば軍縮を難じ、軍縮出

【ロンドン十四日發電通】世界經濟會議通貨委員會で議長の椅子を獲得せんとするアメリカの運動は依然猛烈でフランスは絶對反對の態度を明示してゐる、これは若しアメリカが委員會議長となれば貴ちにインフレーショニストの勝利を意味すると、嚴しく金本位制を維持するフランスの立場とは一致せぬところあるためである

通貨委員長
米國が獲得
長時間折衝の後に

【ロンドン十五日發電通】米佛代

戰債問題は
全然別箇に審議
ル大統領が聲明書

【ワシントン十四日發電通】米國債務の整理を條件とするイギリス戰債一部支拂ひに關しルーズベルト大統領が十四日公表せる聲明書は左の如し

大統領たる余は六月十五日の年賦支拂に關しこのイギリス政府の提言を諒承した、但務國はその債務修正を希望する時には既に

同意せ
る條件にて債權國にこれを提議、得る譯である

が、戰債問題の討議は困難にして長時日を要するに付き會議開催中は絕對に避くべきである、余は商法に依り認められた權限並に余の政策に基きイギリス政府の提議を受諾する、余はイギリスの提議に關しては可及的速かにワシントンに協議さるべきことをイギリス政府に通達した、アメリカ國民に對しロンドン會議の議題中には各國の對米債務の討議は 包含し居らざることを此處に確言し置く

戰債一千萬弗を
銀をもつて支拂ふ
英政府が米政府へ
ロンドン株式一齊に昂騰

【ロンドン十五日發電通】イギリス政府は十五日支拂期日の對米戰債七千五百九十五萬弗の一部支拂として一千萬弗を銀をもつて支拂ふことゝなつたが、歐聞するに右銀は可及的速かにニューヨークに向け現送される筈である

【ロンドン十五日發電通】イギリス大藏省は對米戰債支拂の銀をニューヨークへ現送すべく目下船の交渉中で十五日中に確定ふ當の運びとなつてゐる

【ロンドン十五日發電通】ソヴエト代表リトヴイノフ氏は經濟會議に提出すべき左の決議案を議長マクドナルド委員相に手交した

各國政府は他國に對し經濟的侵略又は差別的待遇の性質を有する總ての立法、行政的手段をその下に潛む動機の如何を問はず相互的に撤回すること殊に他國に對する通商上のボイコットを禁止すること同意する

右はイギリスのソヴエト聯邦商品ボイコットに對する抗議的意味をも含むものである

【ロンドン十五日發電通】ソヴエト代表リトヴイノフ氏は經濟會議に提出すべき左の決議案を議長マクドナルド委員相に手交した

各國政府は他國に對し經濟的侵略又は差別的待遇の性質を有する總ての立法、行政的手段をその下に潛む動機の如何を問はず相互的に撤回すること殊に他國に對する通商上のボイコットを禁止すること同意する

右はイギリスのソヴエト聯邦商品ボイコットに對する抗議的意味をも含むものである

【ロンドン十五日發電通】英、米、佛三國間に經濟會議會期中英米佛、蘭及法貨の安定に關する協定成立した、而して多數の國に對して爲替協定の締結の勸誘を爲すことゝなつた、有第二部英佛蘭組織は目下重要部にて成案を練つてゐるが八年度豫算にその一部と して此上されて一萬瑞西弗(一億二百萬圓)二億を除く外殘額(三百萬圓)二億を除き、既述の如く

屏東、彰化の市制案
近く樞府御諮詢の手續
法制局の審査も近日中に終了
十一月から實施の豫定

【東京十六日發電通】市制實施の件（屏東、彰化に市制を施し、議員の増員に伴ふもの）は、樞府の審査を終つたので、法制局に廻付し、法制局では、この程度で調査の結果これを承認し、法制局に廻付し、法制局では、この程度で調査の結果これを承認し、法制局に廻付し、法制局では、この程度で調査の結果これを承認し

專賣特許

（我社研究部發明）

ウルビオレギン應用

大學目藥

DAIGAKU EYE-LOTION

眼病を治し
目を美しくし
紫外線の害を防ぐ
三作用あり

痛まず、シマズ
心地よくキク

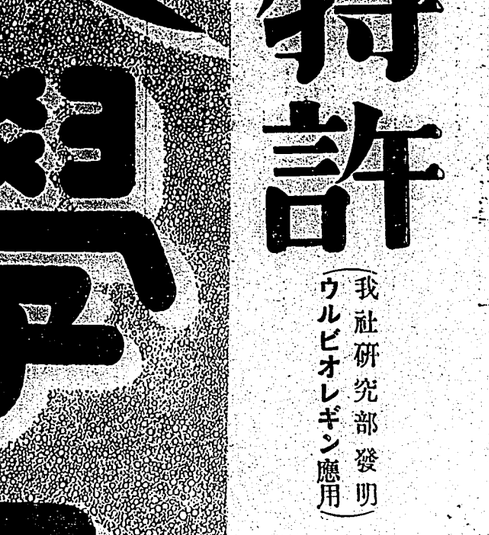

醫學博士　河本重次郎氏
醫學博士　小玉龍藏氏
醫學博士　吉田義治氏
醫學博士　山中雀之氏
醫學博士　豊田正達氏
推奨

新時代の目藥はケース入り

好評嚢々の鼈甲ケース付「大學目藥」（中の瓶がカラになつたら、少し小形ですが二十錢の瓶を代りに入れゝば、便利なケースが永く使へます）

目を病める方には

目のよい方

—治療の爲めに—

—美眼の創造—
—紫外線防止の爲めに—

目が痛い。目やにが出る。鏡で見ると目が血走つてゐる。明るい所では、まぶしくて目が開いてゐられない。悲しくもないのに涙が出る。目の中で何かゴロ〳〵してゐる樣で氣持が惡い。何をしても直ぐに目が疲れて根氣が續かない……といふ樣な、不愉快極まる眼病を一掃して、痛まずシマズ、心地よく効いて、カラリと晴れた大空の樣な朗らかな氣分を取戻すのが「大學目藥」の眼病に對する作用は、單なる「治病作用」だけではありません。

之に「美眼作用」と「紫外線防止作用」が共に働いて、此三作用が合致して「目に有害な紫外線を防止しつゝ目を美しく治す」といふ獨特の效果を奏するのでありますから、その治り方は理想的と云ふべきであります。

「大學目藥」に配合してある我社發明の紫外線防止汞光線障害治療劑ウルビオレギンが專賣特許權を得て居ります事も、藥效の優秀を物語る一つの證左であります。

なほ、「大學目藥」には一瓶毎に、サニテープ完全包裝の「大學洗眼藥」が添へてあつて、迅速且つ合理的なる治療に對して萬全の用意がしてあります。

「先づ洗眼してから點眼する事」これが眼病治療上の定石である事は、各眼科病院や醫院の實施により明かな事です。

なほ、ポケットに入れてよくハンドバックに收めてよく、中から取り出す新案特許の茶褐色遮光性の自動點眼容器は、誰にでも簡單に使へて、一滴の無駄もない、便利、衛生、經濟、兼備の獨創容器ですから、街頭で、校庭で、オフイスで、電車やバスの中で、劇場やシネマの中で、グラウンドやテニスコートで、其他何時、どこでても直ぐ「大學目藥」を氣持よく、手輕に用ひる事が出來るのであります。

小兒の眼病には

「大學目藥」の御使用は、その獨特の三作用によつて眼病を豫防するのみならず、更に進んで目に有害な紫外線を防ぎつゝ、美しい魅力ある目を創り「目の保健と美眼」に其獨自の効果を現はします。

まして、新式で瀟洒な鼈甲ケースは、ポケットに入れてよくハンドバックに收めてよく、中から取り出す新案特許の茶褐色遮光性の自動點眼容器は、誰にでも簡單に使へて、一滴の無駄もない、便利、衛生、經濟、兼備の獨創容器ですから、街頭で、校庭で、オフイスで、電車やバスの中で、劇場やシネマの中で、グラウンドやテニスコートで、其他何時、どこでても直ぐ「大學目藥」を氣持よく、手輕に用ひる事が出來るのであります。

適應症

○トラホーム　○結膜炎　○角膜炎　○やに目
○光線による眼炎　○凝目　○疲れ目　○突き目
○たゞれ目　○はやり目　○のぼせ目　○かすみ目
○なみだ目　○はれ目　○麥粒腫　○くもり目
○打ち目　○ほし目　○血目　○雪目

學童中に一五%のトラホーム罹者があつて、へだてなき小兒同志は危險も知らずに遊んで居ます。この恐ろしい傳染病其他眼病の治療と豫防に、痛からせずキキメの早い、特製の「小兒用大學目藥」を愛兒の爲にお備へ下さい

藥價低廉

人造鼈甲ケース付	
一瓶入	三十錢
二瓶入（ケース一個）	五十錢
補充用特大瓶付（〃）一個	

ケースなし	
小瓶	二十錢
大瓶	三十錢
德用（小兒用）	五十錢
	二十錢

▽一瓶毎に「大學洗眼藥」添付

—全國各藥店及び百貨店藥品部にあり—

参天堂株式會社

大阪市東區道修一丁目

漢文臺灣日日新報

世界經濟本會議開
墨西哥代表力說回復銀價
亞爾巴爾亦訴滙水變動苦情

十五日倫敦電。世界經濟會議本會議。十五日午後三時二分（臺灣時刻同十時二分）再開。桑拓古共和國代表。先行演說。次土耳其代表。至墨西哥代表。爲銀産國代表。力說銀價回復。又次亞爾巴尼代表。所言如左。

如我小國經濟生活。因農産物價格低落。滙水變動。根底動搖。又次希臘。拉特麥。開智。衛斯。特尼。麥德齊拉。諸代表演說。李蘭士副議長因新西蘭。及武拉西爾兩代表缺席。擬待議長英國馬克首相。開午後五時幹部會結果。如何聲明。五時十五分（臺灣時刻十六日午前零時十五分）休憩。少憩後再開。議長

於十五日幹部會。承認通貨。經濟。通商兩分科委員會委員長任命。又兩分科委員會。計十六日午前十一時開始。又聲明如左。

經濟通商委員長美國。副委員長德國。通貨委員長英國。副委員長意國。墳國各代表。

報告委員法國代表。

一般討論以終。午後六時七分（臺灣時刻十六日午前一時七分）議長宣告散會云

故孫氏大亞細亞主義
由各地華僑提倡宣傳
發老同志敬告同胞書

其二

▲何爲今日中國生路。中國目前現實現象。須深切反省。見於獨立評論第十八號。其論旨與我等之結論。趨於一致。略謂九一八事件。不是偶然的。不過是五六十年來歷史。造成一個危險局面一個爆裂藥罷了。不料這爆裂却不止今回一次。其第一次。爲中日戰爭。次爲俄國占據旅順大連。庚子俄國進兵東三省。日俄戰爭。二十一條件交涉以上每一次爆發。皆有絕大之刺激。所以引起了戊戌維新運動。庚子衆亂。中國革命運動。滿清皇室之顚覆。袁世凱帝制運動及其失敗。安福黨人賣國借款。中國共黨組織。國民黨改組。然每一次反轟却不曾達到救危目標。及述設有力統一國家。此間到今日不曾爲國家添得一分富。一分强。只落得人人痛恨教育的破產。四十年來奇恥大辱。刺激不可謂不深。救亡運動之時間。不可謂不長。今日然至今日。無何等變化。陳銘樞一行。去八日午前十一時二十五分。搭廣九列車抵廣東。又第四集團軍總司令李宗仁。僧廣西綏防督辦李品仙。是日下午四時半。亦抵廣東。入東山孫棚自邸。石可見政界諸要人。往來頻繁。又徒來陳濟棠所執對日及蔣介石方針。似爲變換。附記該地此二三日來。氣温九十度。非常酷暑云。

法國不納戰債
正式通告美國務省

十五日華府電。駐美法國大使剌武禮氏。對國務省將法國十五日滿期之對美戰債年賦金。不支給之旨。正式通告云。

意國願納百萬弗
卽千三百餘萬弗之一部

十五日華府電。駐美意國大使施慶氏。十五日通告國務省。以意國政府。六月十五日滿期。對美戰債年賦金千三百五十四萬五千四百三十八弗。願交給一部云有害自己利益。僅貸下收地。並無意建設者。衛將事實。通知于本部。詳細調查後。取消其許可。利用于他方面亦可云云。一行滿足告退。下午二時。更訪問平塚長官。同一陳情云。

送滿洲不承認廻章
實屬越權失當

十六日東京電。聯盟事務局。共十四日。以滿洲問題路問委員會滿洲國不承認回章。送洲盟各國。及美國政府。外務當局。十五日見解如左。

一、聯盟非超國家機關。且對新國家。承認不承認。屬各國自主決定之主權行爲。聯盟送滿洲國承認禁止文書。未免越權。各國而受拘束。何自拋主權。

二、滿洲國不管聯盟不認認決議。政治經濟皆健全發達。近將來。各國必與滿洲國。公式設定通商關係。而證其實。

共販外麥酒卅八錢
島內産在二十五錢之譜

十六日東京電。海軍當局非常時國防之完璧。必欲自九年度。作第二補充計畫。逐至十一年末完成。其計畫所要經費。提於明年度豫算計上。右第二補充計畫案目下在軍令部急成之。八年度豫算。計上其一部。除一萬噸潛水母艦（一隻）二隻。大艦與。仍和八年度案。無甚差異。航空母艦一隻。巡洋艦二隻。驅逐艦七隻。潛水艦六隻。敷設艦一隻。掃海艦水雷艇若干建造。及航空隊增設所要經費。約計上五億圓。以爲三四年繼續事業。明年度且要求五六千萬圓。明年度海軍豫算要求額。因八年度兵備改善。九年度。合當然所要千四百七十八萬餘圓。似多於八年度要求額云。

右之推定。小賣價。若略決定。則當北區近之麥酒小賣價。在專賣實施前後。油尼翁。麒麟等。差四錢千代田。奧拉牙差五錢。高砂。菊草。略同。一面旅亭方面麥酒價。因專賣價格。切除印刷關係。料較向來反低。

麥酒專賣。因七月一日實施。必欲自施。以是麥酒小賣價。昂至何程度乎。一般需要者多大關心。各種麥酒中。油尼翁。麒麟。惠比壽。櫻等一級品。有如既報。在四十一錢程度。而向來共販外之奧拉牙。千代田似決定三十八錢。島內産麥酒原料。輸入滋北。

海軍第二補充計畫
要求五千萬圓

十六日東京電。海軍當局非常時國防之完璧。必欲自九年度。作第二補充計畫。逐至十一年末完成。其計畫所要經費。提於明年度豫算計上。右第二補充計畫案目下在軍令部急成之。八年度豫算。計上其一部。除一萬噸潛水母艦（一隻）二隻。大艦與。仍和八年度案。無甚差異。航空母艦一隻。巡洋艦二隻。驅逐艦七隻。潛水艦六隻。敷設艦一隻。掃海艦水雷艇若干建造。及航空隊增設所要經費。約計上五億圓。以爲三四年繼續事業。明年度且要求五六千萬圓。明年度海軍豫算要求額。因八年度兵備改善。九年度。合當然所要千四百七十八萬餘圓。似多於八年度要求額云。

通貨經濟兩委員長
幹部會銓衡決定

十五倫敦電。經濟會議幹部會。午後五時開會。銓衡通貨。通商兩分科委員長美國代表。副委員長恐國代表。報告委員法國代表。

十五倫敦電。美法代表間。爭奪經濟會議通貨委員會委員長一席。祕密會多時折衝。英國遂得勝利。決定如左。

通貨委員長美國代表。副委員長恐國代表。報告委員法國代表。

美法爭通貨委員長
多時折衝後美勝利

十五日倫敦電。美法代表間。爭奪經濟會議通貨委員會委員長一席。祕密會多時折衝。英國遂得勝利。決定如左。

通貨委員長美國代表。副委員長恐國代表。報告委員法國代表。

臺灣協會
招待總督

同特電。臺灣協會。訂來十九日午前十一時。招待中川總督。於東京會館。就臺灣最近事情。一番懇談云。

臺北州水稻競收
審查磋商會

臺北州水稻最高收量競作會審查磋商會。十六日午前八時。開于州立農事試驗場。出席者州當局。及市郡街庄米作關係技術員等。協議競作會審查方法規程注意。其他諸事宜等云

北市小公學
校長會議

臺北市小公學校長會議。于十六日午後一時。開于老松公學校。協議夏休中兒童學習帳所開事宜。及暑假中諸行事。其他三件

五州土壠間
代表陳情
訪鐵道部

既報五州米穀商同業組合代表者一行。去十五日午前中。訪鐵道部。晤戶水庶務。小川運輸課長。陳情如左。

一、麻袋米穀于十噸車。請認至百六十袋。

二、各郡街內鐵道都數地。不限運送店。亦受貨與米穀商組合。

對此小川運輸課長。答以麻袋米穀取。不超過規定重量。亦無不可。後再研究。適宜決定之。辭街內數地。頗招一般誤解。在鐵道部。同一時運送店及其他。欲建築倉庫。認運送店。有優先權。對其他不貨貸下。全無是非。而布運送店。恐他大建設倉庫

外務省確立自主外交
籌設文化局、公使館、領事館
增加定員爲明年新規事業

十六日東京電。外務省。爲確實脫退後帝國自主外交之地步起見。籌設國際文化局。並擴張本省通商。歐美。亞細亞各局。及增設在外大公使館。總領事館等。決定增置公使。商務書記官諸定員。近且與大藏當局折衝。三年計畫實現目下內定明年度新規事業項目如左。

一、國際文化局新設。

公使館新設。埃及。亞美司足。亞富汗斯坦。哥倫布。

一、領事館新設。加拉智。馬路拉斯。麥德。秦拓斯。蒙林墩。承德。張家口。

一、商務書記官定員增員。

外務省擬廢五都市
土地永代借地權

十六日東京電。日外務省。就東京。大阪。橫濱。神戶長崎五都市。所存外國人土地永代借地權制度。決定廢止。設定外國人土地法。適用大正十四年勅令百七十九號。

專賣交通
官制改革
上案于閣議

十五日東京。本社支局特電。高橋事務官所折衝專賣局。其他官制改革案。已經法制局審議。按于十六日。上案閣議。又交通局官制改正案（自動車所關）。大體亦經法制局承認。擬于來週上程閣議。爲是高橋事務官及河合屬一行。豫定于十九日便輪歸任云。

兒童溺死

臺北州淡水街。興化庄前洲子二十九番地。盧秋鉸。九歲。去十四日午後四時。在自宅附近池中。泳泳溺死

中壢郡守
陳情急行車
停中壢驛

新竹州中壢郡守中屋莊兵衛氏。去十五日午前。在交通局鐵道部。訪問小川運輸。山崖經理。戶水庶務三課長。以口頭。陳述中壢。最近急設。置國際無線電話。竣功之日。乘客當然增加。希望急行列車。停車於中壢驛。其對是。小川運輸課長答以詳細。本部現正調查。待時刻改正之時。考慮之也。

北港記念行事

北港郡十七日第三十八回始政紀念日。行事如左。

一、午前八時北港街役場職員分爲數組。赴指內宣揚揚國旗。

二、午前九時各官衙學校。均參賀式。

三、午前十時。由北港街。主催假公會堂。舉官民合同祝賀會。會員二百餘名。

四、午後三時。由港男女兩青年團。主催于公會堂。開敬老會。

內地人藝娼妓
服毒自殺

北投吟松莊藝娼。妓長谷川綠子。年二十五。去十二日午後。服毒自殺。同莊園死。昇入滋北醫院。應急治療。至十三日死去。原因諒出于豬疥云

復起餘波
爲懸賞金問題

一時聲動世人耳目之昭和五年八月十六日沙止吉野刑事。被殺害事件。經已完結。然余最近。又發生懸賞金三百圓問題。不能解決。正紛糾中。查其原因。起於刑事被殺後。沙止保甲役員。鑑於事件發生。在於街內。且被害者又是受持區刑事。責任上情願上不得不助自己地方警官。及早捕得犯人。爰是集合于分室。會議結果。懸賞金三百圓。以爲懸賞者。貼出左記廣告文于街內人家壁上。

水稻競收
審查磋商會

臺北州水稻最高收量競作會審查磋商會。十六日午前八時。開于州立農事試驗場。出席者州當局。及市郡街庄米作關係技術員等。協議競作會審查方法規程注意。其他諸事宜等云

沙止吉野事件
復起餘波
爲懸賞金問題

一時聲動世人耳目之昭和五年八月十六日沙止吉野刑事。被殺害事件。經已完結。然余最近。又發生懸賞金三百圓問題。不能解決。正紛糾中。查其原因。起於刑事被殺後。沙止保甲役員。鑑於事件發生。在於街內。且被害者又是受持區刑事。責任上情願上不得不助自己地方警官。及早捕得犯人。爰是集合于分室。會議結果。懸賞金三百圓。以爲懸賞者。貼出左記廣告文于街內人家壁上。

北市小公學
校長會議

臺北市小公學校長會議。于十六日午後一時。開于老松公學校。協議夏休中兒童學習帳所開事宜。及暑假中諸行事。其他三件

板橋青年團
開改革磋商會

海山郡板橋青年團。訂來十七日午後七時半。假板橋公學校樓上。開改革所與磋商會。改革範圍及要點如左。

一、斟合各方面之有志中堅青年。及中年。協力一致。使內容充實。

二、現在之團員。及舊部適宜整理。再募集意志堅固之青年。

組織變革及日琴班。各十二人。以資嫻熟。

外務省確立自主外交
籌設文化局、公使館、領事館
增加定員爲明年新規事業

十六日東京電。外務省。爲確實脫退後帝國自主外交之地步起見。籌設國際文化局。並擴張本省通商。歐美。亞細亞各局。及增設在外大公使館。總領事館等。決定增置公使。商務書記官諸定員。近且與大藏當局折衝。三年計畫實現目下內定明年度新規事業項目如左。

一、國際文化局新設。

公使館新設。埃及。亞美司足。亞富汗斯坦。哥倫布。

一、領事館新設。加拉智。馬路拉斯。麥德。秦拓斯。蒙林墩。承德。張家口。

一、商務書記官定員增員。

對於自治制施行
拓務省根本方針
中川總督原案不承認

十六日東京電。日印通商交涉所關。來栖通商局長。松商務官。所談大阪棉業者之意向。澤田公使爲中心討論我政府方針。午後八時協議云。

十五日東京電。本社支局特電。高橋事務官所折衝專賣局。其他官制改革案。已經法制局審議。勘之該土地回收收得。

又交通局官制改正案（自動車所關）。大體亦經法制局承認。擬于來週上程閣議。爲是高橋事務官及河合屬一行。豫定于十九日便輪歸任云。

專賣交通
官制改革
上案于閣議

十五日東京。本社支局特電。高橋事務官所折衝專賣局。其他官制改革案。已經法制局審議。勘之該土地回收收得。

臺灣協會
招待總督

同特電。臺灣協會。訂來十九日午前十一時。招待中川總督。於東京會館。就臺灣最近事情。一番懇談云。

新莊郵便局新廳舍
遞信部長臨席擧落成式
以離街故雨天利用不便

既報新莊郵便局。新築落成。於本月十四日下午近二時。在新莊會堂。擧落成式。席定。先由林衙助役。宣告開會。次阿久根局長。述式辭。旋爲太田工事報告。中謂本局。於二月二十五日起工。至前月十二日告竣。總開費金七千八百五十餘圓。內受遞信部補助金二千圓。同協會金二千五百圓。新莊街一千六百五十圓。登洲庄金六百五十圓。五股庄金三百五十圓。林口庄金二百五十圓。及街中在住內地人二名。本島人九名之寄附金四百五十餘圓。合計七千八百圓。內談局敗根局長。遞信部長。及同郡廳課長。及制任以上之官吏。小公學校長。及郡下各街庄長。協議會員。與街中有力者等百有餘人。席間有臺北牡丹酒館之內地紅裙美人十二名。四名。而向夜更在媚祖宮前廣道。開映活動寫眞。其觀衆總有三四千人之多。誠盛況也。然同局舍。自早。有水島人男商死館。明治三十一年一月開始以來。俱借民家充用。造制度改正後。因爲街役場。

屏東彰化兩市
待閣議決奏請諮詢
拓務省正爲準備

十六日東京電。拓務省。爲實施臺灣地方官官制中改正案。經管理局調查承認。審查。近且查完。待閣議決定。諸送法制局。目下方爲準備已進。內容如左。

一、臺灣總督府地方官官制中改正之件（準屏東竝彰化之市界格職員增員）

二、國旗掲揚塔所關之件。

三、今後事業進行方法所關之件

人事

▲臺北商工協會長陳清波氏。爲親族事來。本月於來十八日。再渡滿洲。故以便宜上暫留。

金瓜石鑛山問題
双方尙不得一致
俟後宮老歸臺交涉截止

金瓜石鑛山從業員爭議團。對後宮氏之手當問題。其要求支給額。互相讓步數次。重行交涉結果。不得一致。直至今日。去十五日爭議團代表。與後宮氏會見。然爭議團應度。因日前會見。所提示額。爲最低要求額。縱訴於社會。亦屬公平。故不能再讓步。暗示强硬。一面後宮氏一行。滯留臺北。繼續努力。務使得有何解決。幸以現在爭議團要求額。第一主義之件。犯罪防。尸口鬪居帝國急行親出。警官異動。彼員希望之件。確于加事已至此。爲最後手段。直接交涉而已。又在後宮氏一邊。不但本問題。赤踏起。他諸問題。亦踏起。故欲呼後宮老早歸。大抵十六日發京都。十七日門司乘船。十九日歸臺云。

絞殺墾妓凶手
及教唆者送檢

既報去九日。於臺南公園切腹狀業已明白。於十六日。檢察部補之審訊。供實再於十五日爲最後之對質。一去五月一日。外出不歸。竟投水自殺云。

翰墨因緣

▲會父郡麻豆綠社。自成立後。西螺蓬萊聞收錄。自昨年擴張以來。雖過久旱。幸賴水利式足。稻苗發育良好。且收穫期天氣晴朗。所收之栗。品質亦佳。作場客商。來購絡繹不絕其人。農民均有喜色。

蓬萊佳賞
促甲會議

西螺蓬萊保甲會議。保正十二名。甲長百二十名。去十二日午前八時三十分。舉會於西螺公會堂。開聯合會議。出席者西螺分室主任小平氏。河田郡長。尼子街長等。關聽。及優良取締方法。外妓來街注意之件。火災豫防。殺人强盜其他事件取締。傳染病預防。流言蜚語。警察衛生。改良興工。保甲役員職務。等。重要之件。犯罪豫防。戶口調居帝國急行親出。警官異動。役員希望之件。確于加。嘱示强硬。至後宮老歸臺。繼續努力。務使得有何解決。幸以現在爭議團要求額。第一主義之件。犯罪豫防。戶口調居帝國急行親出。警官異動。役員希望之件。確于加。嘱示强硬。至後宮老歸臺。繼續努力。務使得有何解決。幸以現在爭議團要求額。第一主義之件。犯罪豫防。戶口調居帝國急行親出。警官異動。役員希望之件。確于加。

中壢郡守
陳情急行車
停中壢驛

新竹州中壢郡守中屋莊兵衛氏。去十五日午前。在交通局鐵道部。訪問小川運輸。山崖經理。戶水庶務三課長。以口頭。陳述中壢。最近急設。置國際無線電話。竣功之日。乘客當然增加。希望急行列車。停車於中壢驛。其對是。小川運輸課長答以詳細。本部現正調查。待時刻改正之時。考慮之也。

兒童溺死

臺北州淡水街。興化庄前洲子二十九番地。盧秋鉸。九歲。去十四日午後四時。在自宅附近池中。泳泳溺死

翰墨因緣

▲會父郡麻豆綠社。自成立後。西螺蓬萊聞收錄。自昨年擴張以來。雖過久旱。幸賴水利式足。稻苗發育良好。且收穫期天氣晴朗。所收之栗。品質亦佳。作場客商。來購絡繹不絕其人。農民均有喜色。

蓬萊佳賞
促甲會議

西螺蓬萊保甲會議。保正十二名。甲長百二十名。去十二日午前八時三十分。舉會於西螺公會堂。開聯合會議。出席者西螺分室主任小平氏。河田郡長。尼子街長等。關聽。及優良取締方法。外妓來街注意之件。火災豫防。殺人强盜其他事件取締。傳染病預防。流言蜚語。警察衛生。改良興工。保甲役員職務。等。重要之件。犯罪豫防。戶口調居帝國急行親出。警官異動。役員希望之件。確于加。嘱示强硬。至後宮老歸臺。繼續努力。務使得有何解決。幸以現在爭議團要求額。第一主義之件。犯罪豫防。戶口調居帝國急行親出。警官異動。役員希望之件。確于加。

新竹
查出品茶

鵝眉茶業改良組合。訂十五日午前十時。於鵝眉庄公會堂。開聯合會議。出席者西螺分室主任小平氏。河田郡長。尼子。影山。米澗。王名譽。豆街長。區長。區庄光氏職員。會長協同會。議會員。及優良取締方法。外妓來街注意之件。火災豫防。殺人强盜其他事件取締。傳染病預防。流言蜚語。警察衛生。改良興工。保甲役員職務。等。重要之件。犯罪豫防。戶口調居帝國急行親出。警官異動。役員希望之件。確于加。

保正、改選

竹南郡五處。出所。打如下日程。執行任滿保正之選。去十四日香山。十五日豆子埔。來十八十九兩日。鹿振營所。十九二十兩日。牛埔警所。

賭徒罰金

新竹北門楊酒之長男楊富。並南門人郭水仙。西門人王炳煌。共三名。去十三日上午六時。在南門某井邊。聚賭中。被警官發現。各科金。

操業急死

竹南郡造橋庄牛稠崙線添同居人劉欣雄。去十一夜八時。在同庄源內陳榮方家附近路上。于木炭運搬中。突起急性腦充血斃命。

斗六
野球生活

斗六街本島人運動團體之實業團。訂來十七日。始政紀念日佳辰。國民一齊。舉斗六內林水源地。開第一回野球大會。此間庭球比賽。業經決定。乃職球比賽。野球卓球。籃球業經以前募集。競開中。及同興宮職員會。交換知識等云。

編帽講習

新竹廳下州六街庄委員助成。主催之大甲婦人國語講習會。受關智之婦女。申込殺到。訂來二十日。舉第一回修了式。將開第二回講習式云。

水利表彰

苑水利組合組長。自治政紀念日佳辰。自動車列席。何如。該組合理事氏。午前八時。假役所擧行紀念賞授與。及慰勞云。

會

▲新竹郡各庄吏員茶務研究會。訂來十九日。上午九時。由竹林郡役所。開于香山庄上場庄役場。

▲在新埔人會。新埔分會。以十六日午後一時。於新埔公學校。開評議員會。協議昭和七年度收支決算。同八年度豫算。及收穫期前。有提供借家料之故。經起問題。今幸得新築。可借場所雖街。雨天時之利用不便也。

人事

▲臺北商工協會長陳清波氏。爲親族事來。本月於來十八日。再渡滿洲。故以便宜上暫留。

金瓜石鑛山問題
双方尙不得一致
俟後宮老歸臺交涉截止

金瓜石鑛山從業員爭議團。對後宮氏之手當問題。其要求支給額。互相讓步數次。重行交涉結果。不得一致。直至今日。去十五日爭議團代表。與後宮氏會見。然爭議團應度。因日前會見。所提示額。爲最低要求額。縱訴於社會。亦屬公平。故不能再讓步。暗示强硬。一面後宮氏一行。滯留臺北。繼續努力。務使得有何解決。幸以現在爭議團要求額。第一主義之件。犯罪豫防。戶口調居帝國急行親出。警官異動。役員希望之件。確于加事已至此。爲最後手段。直接交涉而已。又在後宮氏一邊。不但本問題。赤踏起。他諸問題。亦踏起。故欲呼後宮老早歸。大抵十六日發京都。十七日門司乘船。十九日歸臺云。

絞殺墾妓凶手
及教唆者送檢

既報去九日。於臺南公園切腹狀業已明白。於十六日。檢察部補之審訊。供實再於十五日爲最後之對質。一去五月一日。外出不歸。竟投水自殺云。

斗六
野球生活

斗六街本島人運動團體之實業團。訂來十七日。始政紀念日佳辰。自動車列席。何如。該組合理事氏。午前八時。假役所擧行紀念賞授與。及慰勞云。

會

▲新竹郡各庄吏員茶務研究會。訂來十九日。上午九時。由竹林郡役所。開于香山庄上場庄役場。

▲在新埔人會。新埔分會。以十六日午後一時。於新埔公學校。開評議員會。協議昭和七年度收支決算。同八年度豫算。及收穫期前。有提供借家料之故。經起問題。今幸得新築。可借場所雖街。雨天時之利用不便也。

人事

▲臺北商工協會長陳清波氏。爲親族事來。本月於來十八日。再渡滿洲。故以便宜上暫留。

金瓜石鑛山問題
双方尙不得一致
俟後宮老歸臺交涉截止

金瓜石鑛山從業員爭議團。對後宮氏之手當問題。其要求支給額。互相讓步數次。重行交涉結果。不得一致。直至今日。去十五日爭議團代表。與後宮氏會見。然爭議團應度。因日前會見。所提示額。爲最低要求額。縱訴於社會。亦屬公平。故不能再讓步。暗示强硬。一面後宮氏一行。滯留臺北。繼續努力。務使得有何解決。幸以現在爭議團要求額。第一主義之件。犯罪豫防。戶口調居帝國急行親出。警官異動。役員希望之件。確于加事已至此。爲最後手段。直接交涉而已。又在後宮氏一邊。不但本問題。赤踏起。他諸問題。亦踏起。故欲呼後宮老早歸。大抵十六日發京都。十七日門司乘船。十九日歸臺云。

絞殺墾妓凶手
及教唆者送檢

既報去九日。於臺南公園切腹狀業已明白。於十六日。檢察部補之審訊。供實再於十五日爲最後之對質。一去五月一日。外出不歸。竟投水自殺云。

斗六
野球生活

斗六街本島人運動團體之實業團。訂來十七日。始政紀念日佳辰。自動車列席。何如。該組合理事氏。午前八時。假役所擧行紀念賞授與。及慰勞云。

會

▲新竹郡各庄吏員茶務研究會。訂來十九日。上午九時。由竹林郡役所。開于香山庄上場庄役場。

▲在新埔人會。新埔分會。以十六日午後一時。於新埔公學校。開評議員會。協議昭和七年度收支決算。同八年度豫算。及收穫期前。有提供借家料之故。經起問題。今幸得新築。可借場所雖街。雨天時之利用不便也。

人事

▲臺北商工協會長陳清波氏。爲親族事來。本月於來十八日。再渡滿洲。故以便宜上暫留。

金瓜石鑛山問題
双方尙不得一致
俟後宮老歸臺交涉截止

金瓜石鑛山從業員爭議團。對後宮氏之手當問題。其要求支給額。互相讓步數次。重行交涉結果。不得一致。直至今日。去十五日爭議團代表。與後宮氏會見。然爭議團應度。因日前會見。所提示額。爲最低要求額。縱訴於社會。亦屬公平。故不能再讓步。暗示强硬。一面後宮氏一行。滯留臺北。繼續努力。務使得有何解決。幸以現在爭議團要求額。第一主義之件。犯罪豫防。戶口調居帝國急行親出。警官異動。役員希望之件。確于加事已至此。爲最後手段。直接交涉而已。又在後宮氏一邊。不但本問題。赤踏起。他諸問題。亦踏起。故欲呼後宮老早歸。大抵十六日發京都。十七日門司乘船。十九日歸臺云。

絞殺墾妓凶手
及教唆者送檢

既報去九日。於臺南公園切腹狀業已明白。於十六日。檢察部補之審訊。供實再於十五日爲最後之對質。一去五月一日。外出不歸。竟投水自殺云。

斗六
野球生活

斗六街本島人運動團體之實業團。訂來十七日。始政紀念日佳辰。自動車列席。何如。該組合理事氏。午前八時。假役所擧行紀念賞授與。及慰勞云。

會

▲新竹郡各庄吏員茶務研究會。訂來十九日。上午九時。由竹林郡役所。開于香山庄上場庄役場。

▲在新埔人會。新埔分會。以十六日午後一時。於新埔公學校。開評議員會。協議昭和七年度收支決算。同八年度豫算。及收穫期前。有提供借家料之故。經起問題。今幸得新築。可借場所雖街。雨天時之利用不便也。

人事

▲臺北商工協會長陳清波氏。爲親族事來。本月於來十八日。再渡滿洲。故以便宜上暫留。

臺灣日日新報

日本唯一の夕刊共十六頁　臺灣日日新報社　本社　臺北市北門町二丁目一番地　電話代表番號二三八〇五番　編輯局　二三八〇三番　定價一部五錢・一ケ月前金壹圓八拾錢・六ケ月前金五圓・日本内地及朝鮮滿洲各地一ケ月前金壹圓八拾錢・六ケ月前金五圓四拾錢・振替口座臺北一〇一番

英語の一年

七月號　研究社の英數雜誌

一年生諸君！

學期試驗が近づきましたね　英語は自信がありますか？　一學期が來ようが平氣で滿點ですか。面白くて實力のつく頭物ではち切れさうな七月號が出來。すぐお讀み下さい。獨學生にも怒切無二の英語入門！　毎號發賣早く賣切れますからお早く！

●マックスグッチ　ナスの男王　●初夏のナポリ案内　●鬼退治チャンピオン　●君は泳げるか　●七月の模様がいかに美しいか　●英語おさらひ會リーダー讀本　●便帶は學生服一リーダー讀本　●内外スポーツ界一色々雨の日の美しい表情　●雨の日の美しい表情　●雨の日の美しい表情　●自由舍數歩英語あるコント　●三百カードリーメ　●面白い顯微鏡の魚類動物の力　●一千名大顯微鏡寫眞　●美しい昆蟲

■定價三十錢・送料一錢（半ケ年前金一圓八十錢・送共）

二年の英語

二年生の家庭讀本は二英！　教科書の豫習復習は勿論、線路の讀物に絶好の面白い外國童話や物語をも滿載！

・定價三十錢（送料一錢）半ケ年一圓八〇

三年の英語

中學高女

三年生は三英ペー　愉快に朗らかに文法作文讀本の他スポーツ時事等の英語迄も覺えさせ、きつと優等に！

・定價三十錢（送料一錢）半ケ年一圓八〇

數學の一年

面白い數學！

一年生諸君！　英語と共に數學も今が大切です。一寸の油斷もありませんだがそう堅苦しくなる必要は少しもない。直ぐ一數を御讀み下さい。面白くてためになる記事と自然と數學の力がつきます。附錄だけでも數科書の難問題が易しく解けて數學なんてらくらくと優等！　七月號をお早く！！

定價三十錢（送料一錢）半ケ年前金一圓八十錢（送料共）

二年の數學

(1)數學教科書　(2)數學標準問題研究　(3)數學標準問題カード

（附錄）　(1)數學教科書難問題研究　(2)數學標準問題カード

・定價二十錢・送料一錢　半ケ年前金一圓八十錢

三年の數學

(1)數學教科書難問題研究　(2)數學標準問題カード

（附錄）　(1)數學教科書難問題研究　(2)數學標準問題カード

・定價二十錢・送料一錢　半ケ年前金一圓八十錢

教科書と並行して實力を養ふ白面！日本一英一數雜誌！！

各地四月（一號）、五月（二號）、六月（三號）は本社にあり　御注文下さい　御すぐ書店へ申込まないと買切れます！

發行所　臺北市北門町二丁目一番地　研究社

七月號

研究社の英數雜誌

一年生諸君！

學期試驗が近づきましたね　英語は自信がありますか？　一學期が來ようが平氣で滿點ですか。面白くて實力のつくと頭物ではち切れさうな七月號が出來。すぐお讀み下さい。獨學生にも怒切無二の英語入門！　毎號發賣早く賣切れますからお早く！

●マックスグッチ　ナスの男王　●初夏のナポリ案内　●鬼退治チャンピオン　●君は泳げるか　●七月の模様がいかに美しいか　●英語おさらひ會リーダー讀本　●便帶は學生服一リーダー讀本　●内外スポーツ界一色々雨の日の美しい表情　●雨の日の美しい表情　●雨の日の美しい表情　●自由舍數歩英語あるコント　●三百カードリーメ　●面白い顯微鏡の魚類動物の力　●一千名大顯微鏡寫眞　●美しい昆蟲

■定價三十錢・送料一錢（半ケ年前金一圓八十錢・送共）

英語の一年

中學高女

二年生の家庭讀本は二英！　教科書の豫習復習は勿論、線路の讀物に絶好の面白い外國童話や物語をも滿載！

・定價三十錢（送料一錢）半ケ年一圓八〇

三年の英語

中學高女

三年生は三英ペー　愉快に朗らかに文法作文讀本の他スポーツ時事等の英語迄も覺えさせ、きつと優等に！

・定價三十錢（送料一錢）半ケ年一圓八〇

數學の一年

面白い數學！

一年生諸君！　英語と共に數學も今が大切です。一寸の油斷もありませんだがそう堅苦しくなる必要は少しもない。直ぐ一數を御讀み下さい。面白くてためになる記事と自然と數學の力がつきます。附錄だけでも數科書の難問題が易しく解けて數學なんてらくらくと優等！　七月號をお早く！！

定價三十錢（送料一錢）半ケ年前金一圓八十錢（送料共）

二年の數學

(1)數學教科書　(2)數學標準問題研究　(3)數學標準問題カード

（附錄）　(1)數學教科書難問題研究　(2)數學標準問題カード

・定價二十錢・送料一錢　半ケ年前金一圓八十錢

三年の數學

(1)數學教科書難問題研究　(2)數學標準問題カード

（附錄）　(1)數學教科書難問題研究　(2)數學標準問題カード

・定價二十錢・送料一錢　半ケ年前金一圓八十錢

教科書と並行して實力を養ふ白面！日本一英一數雜誌！！

各地四月（一號）、五月（二號）、六月（三號）は本社にあり　御注文下さい　御すぐ書店へ申込まないと買切れます！

發行所　臺北市北門町二丁目一番地　研究社

物品購買公告

一、購買物品ノ種類左ノ如シ　一、入札保證金ハ入札金額ノ百分ノ五以上ヲ納付スヘシ　一、入札ハ六月二十七日午前十一時ヨリ同十一時三十分マテニ入札箱ニ投入スヘシ　一、開札ハ入札締切後直ニ入札者又ハ其ノ代理人立會ノ上之ヲ開札スヘシ　一、入札ニ關スル詳細ハ臺北市北門町二丁目一番地臺灣製紙株式會社臺北工場ニ於テ之ヲ照會スヘシ　一、入札ニ參加セントスル者ハ入札保證金ヲ納付シタル證明書ヲ持參スヘシ　一、入札ニ參加セサル者ハ代理人ヲ出張セシムルコトヲ得

臺灣製紙株式會社

大阪商船基隆出帆

門司神戸行　日丸　六月十七日午前十時發　吉野丸　六月廿日午前十時發　大和丸　六月廿六日午前十時發

日本郵船基隆出帆

鹽釜丸　六月十九日午前十時發　扶桑丸　六月廿四日午前十時發　筑紫丸　六月廿八日午前十時發

大連汽船基隆出帆

大連直行　山西丸　六月十九日午前十時發　山東丸　六月廿四日午前十時發　代理店　丸一組

近海郵船基隆出帆

朝日丸　六月十七日午前十時發　大和丸　六月廿二日午前十時發

大阪商船基隆出帆

門司神戸行　日丸　六月十九日午前十時發　六月廿四日午前十時發　六月廿八日午前十時發

祝始政記念日

新竹市尹　政所重三郎

日本石油株式會社　臺灣鐵業所　上野幸作

臺灣酒類賣捌人組合新竹支部　臺灣煙草賣捌人組合新竹支部　臺灣食鹽元捌人組合新竹支部　新竹酒煙草小賣人組合聯合會

新竹料理屋組合

株式名義書換停止ニ關スル公告　昭和八年七月一日ヨリ同月十五日迄ノ間株主名簿ノ名義書換ヲ停止ス　昭和八年六月十六日　臺灣製紙株式會社

臺灣商工銀行

北埔庄役場

庄長　田中利七　助役　姜阿興　會計役　郭松　外職員一同

峨眉庄役場

庄長　黃煥彩　助役　鄭宗和　會計役　彭錦球　外職員一同

竹東庄役場

庄長　彭達梁　助役　有賜　會計役　劉億炎　外職員一同

芎林庄役場

庄長　林阿際　助役　鈴木清司　會計役　何乾亮　外職員一同

寶山庄役場

庄長　何乾亮　助役　盧阿桶　會計役　外職員一同

竹東郡

出下し　十錢マクニン錠

・大人一日量・

全國藥店にあり　M15

海國日本號

子供の科學七月特輯

飛躍又飛躍！　本誌の誇　製作記事

太平洋に聳え立つ日本群島……渡邊萬次郎　海の深さはどうして測るか……關谷健哉　船舶の模型實驗……山縣昌夫　顯微鏡から覗いた海の水……稻葉傳三郎　日本の海運……支倉秀夫　富士山はどこまで見える……岸誠一　極峯エヴエレスト探檢……佐藤順彌　海岸線の美しい島帝國日本……渡邊萬次郎　火の溫度を測る……黒田正夫

●城の話　●海の探檢　●小さな星の話　●地震の原因　●日本アルプス　●科學ポスト　●ポツプライト　●プレゼント

少年用ボートの作り方　やさしい偏光鏡の作り方　快速競爭艇の作り方　科學玩具の作り方　電動ミシンの作り方

第一附錄　世界優秀巨船寫眞帖　ダブルトーン印刷・四六倍ワート紙

第二附錄　天體の一年

第三附錄　鐵山用電氣機關車模型設計圖

本誌獨特　最新科學グラフ

少年技師クラブ

奮へ！　吾等の少年諸君

素晴らしい寶行き！　少年技師諸君の又となき指導書であり、學校では物理化學實驗のテキストとして使用されてゐる。現代は來は科學戰だ！　勇敢にして精鋭なる戰士は本書の愛讀者によつて占められるであらう！

1.本間　清人著　電氣機關車と電車の作り方　2.本間　清人著　科學玩具の作り方　3.本間　清人著　モーター利用模型の作り方　4.山北藤一郎著　蒸氣利用模型の作り方　5.本間　清人著　家庭實用品の作り方　6.山北藤一郎著　電氣機械の作り方　7.佐々木民部著　軍艦・汽船ボートの作り方　8.宮里　良保著　飛行機航空船の作り方　9.古澤匡一郎著　高級ラヂオの作り方　10.古澤匡一郎著　高級電氣機關車の作り方　11.歸山　敬正著　カメラと映寫機の作り方　12.鈴木　義之著　望遠鏡と顯微鏡の作り方　13.子供の科學編特許の受け方と法規集　14.山北藤一郎著　高級電氣機關車の作り方　15.横山　文司著　セメントと石膏の作り方　16.横山　文司著　化學實驗と應用品の作り方　17.山田　義郎著　易しい工藝品の作り方　18.子供の科學編博物標品の作り方　19.鎌田　賢吉著　簡易木工器具の作り方　20.山北藤一郎著　電氣器具と電池の作り方

三大附錄付　定價五十錢　送料二錢

金五十錢

どれでも分賣　各地三省堂・誠文堂・丸善・東京堂・北隆館・大阪屋・大同館・各地の書店にて發賣

東京・神田・錦町　振替東京六一九四　電話神田代表二一二六　誠文堂

集全んやち赤

主婦之友七月號で大評判の五百頁の大附錄

全讀者へ無代贈呈

赤ちゃんの丈夫な育て方一切

赤ちゃんの上手な躾け方一切

赤ちゃんの衣類仕立方一切

赤ちゃんの病氣の豫防と看護法

日本で初めて出來た赤ちゃん全集　函入五百頁の素晴らしい美本。一流大家卅四名の責任發表の若いお母樣方にぜひ必要な育兒大全集。主婦之友七月號の全讀者に贈呈するので大評判。

夏向西洋料理の作方百種

十八大家が發表した美味しい手輕料理

勸業債券割增金未拂番號發表

大流行の本誌甲の帶留二千本を贈呈

（廿一日發賣）五十錢（送料）＝東京神田一八〇＝主婦之友社

政友の獨自的立場と政府

政局の今後に豫想さるる渦

（二）

一

政友會諸說の說明なるものが、今後の政局にどんな反響を與へ、ソレが擧國內閣に如何なる因果關係を及ぼすかゞ、或る點は、或る興味の注がるる政局展開なりと言はねばならぬ。鈴木總說の說明的に見れば、政友會內の自覺、急進或る幕閣一致革新の各說の主張に基らざるはらずの說明的、消極的にして結局說明的一時のがれの方便じ此の說明に依て三百の議員を有する大政友會が、現に內今日までの於色を說して擧國內閣に對し是々非々の態度を執すべき自由の立場に置つた一派は何として、擔うことを得ぬであらう。

二

殊に擧國內閣に對し、過去二年間の政局に徹し到底現時日本の政局を收拾すべき力なしとの判斷をおし、良識的立場から進んで之に參加の態度については、內閣調查會の態度にも揃らず政局の今後に多大の影響を及ぼすかゞと思ふ。この點に政友會內自派の主張にも反するので內閣關係となり出來にくい事情もあるが、たゞ政友會との關係は、又政友會の態度は、そは入つてゐないどしても其の間に最適分解作用を通じてあらうことは政局收拾の無いところである。

三

今日、政黨政治家の間には、我國の非常時、從て二、五事件の處置經過と共に解消したとの說解が相當に多いやうである。この非常時解消の說は、元來政黨內閣なるものは五、二五事件といふ國民の全體視したものであるが、同事件の解消が認められ統治大權の發動が認められ、又法に依つて獻かるるに至り玆に五、一五事件に基づく非常時は解消を許けたので、我が國の憲政は自然に常態に復せねばならぬと主張するのである。之に反し他の方面では非常時局を五、一五事件のみに限局せず、現下の對內對外一切の重大難局を擧げて考慮に入れ、非常時解消を認めず、之を理由に政治的活動は解消せず、之を理由に政治的活動は解消せず、之を理由に政治的活動は解消せ

高雄商工會
『彩票制度復活』を
今年の實業大會へ提案するに決定

【高雄電話】高雄商工會常議員會は十五日午前九時より駁館に於て開會、左の諸件を協議決定した

一、地方開通に關するものゝあつたので經濟調査委員に調査方を依囑する事

二、彩票制度復活に關する件は十五日夜西子灣にて開催の實業大會提出議案に付て協議を遂げたが、賛否各半數にて決定を見ざりしも、六件あつたが、

引たる以上は出來り地に置く事が必要である、其點よりすれば茶中は凡ゆる點より見るも有力な候補地であるが現在の米北正米市場は檳榔取引が加味されて居るので先づ臺北を總統たる商權に正米市場を設置し然る後に臺中、高雄に正米市場を設置し商人側が一つ所に集り一つ取引で我が分た研究をする處が必要である、然し今では一方でやるからこちらも獨立してやると云ふのでは駄目である、實際的には正米市場の必要は感じないと云ふに對し陳氏は飽迄も臺北は現物取引のみがいゝと云はれるが檳榔取引により臺中に是非設置を加味した正米市場が必要と思ふに要するに米に關する商權に本場の各商權の關係上何れにしても大體賛成の旨を述べ非常な賑ひであつた

澎湖神社夏祭

【馬公十六日發電】既報の通り澎湖神社夏祭の際は十六日午後五時半より大祭執行、三澤街長その他參列の下に行はれたが一方市内東西南北各區の屋臺の行列數十連の練込みがいゝと云はれるが檳榔取引のより臺中に是非設置を加味した正米市場が必要と思ふに要するに米に關する商權に本場の各商權の關係上何れにしても大體賛成の旨を述べ非常な賑ひであつた

臺南州下
中等學校研究會
第一高女で開催

【臺南電話】臺南州下各中等學校研究會は十六日午前九時半より第一高女に於て開催、各學校より教員數名出席、午後一時より各提出の協議事項に關する分七項目に亘り熱心研究を遂げ、それぞれ決議して午後四時散會した

臺中の野球座談會

臺中市野球ファンの野球座談會は十五日午後八時より臺中市民館に於て開かれ、會する者主催者當日の試合に對する批評、選手を勵ます方法、優勝旗及び優勝カップを授與し平和裡に終了を告げた

野球爭覇戰
淡中學が優勝

校式野球臺北州淡水聯盟では去る六日より春季野球聯盟戰を開催であつたが遂に淡水中學が優勝し十五日午後五時半より優勝式が行はれ田中聯盟會長より優勝旗及び優勝カップを授與し平和裡に終了を告げた

臺中の
野球座談會

臺中市野球ファンの野球座談會は十五日午後八時より臺中市民館に於て開かれ、會する者主催者當日の試合に對する批評、選手を勵ます方法、優勝旗及び優勝カップを授與し平和裡に終了を告げた

一中對中商
野球戰は十七日

臺南中支部主催の州下中等學校野球リーグ戰の最終日一中對中商戰は十七日午前十時より水源地グラウンドに於て行はれる

庭球大會

【臺南電話】宮園庭球選手權大會は既報の如く十七日午前九時より同校コートに於て開催されるが本社宮園支局に於ては新選手の登録を以つて同大會に於ける選手權獲得者並びに第二位者に對し都合四個のメダルを贈ることとなつた

八年度
戶稅生產調查

【高雄電話】高雄市八年度戶稅生產額調查は十五日午前十時より公會堂にて開催され出席者は州市の稅務關係者を初め稅務委員を合せ正午過ぎ散會した、尙八年度の戶稅生產額は大正二百八十六萬三千餘圓就中內地人四百十八萬二千餘圓を算し前年度に比べ內地人は約八萬四千圓本島人は四十二萬六千圓合計五十萬圓の增加を示してゐる

筍出荷組合
宣傳講演日程

【苗栗電話】苗栗出荷組合の成立は既報の通りであるがその後竹東、シバジーを經て井上溫泉に一泊の旅行を試みることになつた、出荷組合幹事增淵清水親次郎氏が參加人で一行は△商工會長鈴木器作信用組合長新原利太郎、府協議會員鄭神發、大正農業支店長、森本商工農行支配人、市協議員張傑、信用組合監事鄭水明、蕃童教育所長

一行二十餘名
井上溫泉へ

新竹の有力者

【新竹電話】新竹市の民間有力者有志二十餘名は十七日朝八時關發竹東、シバジーを經て井上溫泉に一泊の旅行を試みることになつた、出荷組合幹事增淵清水親次郎氏が參加人で一行は△商工會長鈴木器作信用組合長新原利太郎、府協議會員鄭神發、大正農業支店長、森本商工農行支配人、市協議員張傑、信用組合監事鄭水明、蕃童教育所長

木瓜山
索道軌道敷設

【花蓮港電話】花蓮港木材會社木瓜山新伐採地は目下油壓から伐採現場まで物資運搬用として十三マイルの步道を開鑿中で有は近く完了するので引續き索道軌道の敷設に取掛かるわけであるが來る二十五日頃着一行六名が入山する

見違へるやうな
綺麗になつた
臺南の市街美競爭

到る處面目を一新した特に商店や個所沿路口の整理舖裝刈取下水の淺渠及び施設破壞せる垣根の修理等全く理想的に行はれこれは目下チフス流行期に當り大いに效果あらう

斎場の盛んな
東港郡琉球庄

高雄州東港郡琉球庄は海を跨てた漁村部落で特別地區を成してゐるが留守の女子供に於て行はれて來た祭典も擴大變を加して來た葬儀へ著眼した臺東郡當局會は葬儀に關する一方此の設備を供給地とし活躍する消費市場を作る點で臺東に呼應し同地の牛耳を臺東へ移出する計畫中である

生れて始めて
電を見てビックリ
今年は凶作だと
クナナウ社の番人等……◇

番人の一。
生活改善會
けふ表彰さる

【馬公十六日發電】既報の通り澎湖廳主催の生活改善會は十六日午後五時より大會議室に於て開催、參列の下に行はれたが一方市内東西南北各區の屋臺の行列數十連の練込みがいゝと云はれるが檳榔取引のより臺中に是非設置を加味した正米市場が必要と思ふに要するに米に關する商權に本場の各商權の關係上何れにしても大體賛成の旨を述べ非常な賑ひであつた

臺南の
新兵隊到著

【臺南電話】臺南第二聯隊七年度初兵兵三百二十八名は十六日午前六時半臺南驛着、同隊に入營した

臺南の
新兵隊入隊式

【花蓮港電話】花蓮港分屯大隊昭和七年度後期徵集六十四名に對する入隊式は十六日午前八時から大隊營庭に於て擧行され金子隊附隊長、西村在鄉軍人分會長、古藤地方關係の下に入營した

正米取引所が
臺中にも必要
米穀座談會の意見

目下米臺中の大阪堂島米穀取引所設置問題に付十六名の歡迎を受けて來臺中の大阪堂島米穀取引所一行は十五日午後四時より臺中市民館に於て開催、會する者主催者臺中米穀同業組合及檳榔取引所設置期成會長、古賀市尹、和久穀商組合長、藤瀬臺中支店長を始め臺中米穀同業組合員を初め及び臺北正米市場の見山氏、歡迎會は大阪堂島米穀取引所設置期成會々長木正平、支部部次郎氏、先づ開會の挨拶あつて歡迎會長一氏以下の諸

始政記念日の辭

國民的信念を振起して擧國一致難局打開に邁進すべきの秋

臺灣總督　中川健藏

九回目、其の四十年代の總督は各一廻同じの辭を奉讀し官民和衷協力の下に本島の開發に努力し來つたる事を述べ、昨年の本日なりしが我が國に二年を經過して紀元第二千六百年の始政記念日を迎へ全島擧國一致感激と共に始政以來三十八回の始政記念日を迎へるに當り顧みるに本島は始政以來年を閲すること三十有九年、今や昭化日に進み、文物制度悉く内地と同一の域に達し、其の他諸般の事業は既に著しき發展を遂げ、島民は擧げて皇恩の下に其の生を樂しみ福祉を增進しつゝあるの實績を顧みれば正に擧國振奮して以て國運の隆昌を圖るべき秋であります

今や我國は内外の非常時に際會し殊に國際關係に於ては益に複雜重大なる時局に當面しつゝあるの秋であります

我國は滿洲國の建國を承認して東洋永遠の平和確保の爲に世界列國と共に見る所を異にし遂に國際聯盟の止むなきに至つたのであります、國家の前途益々多事多端を豫想され擧國一致益々も緊要を感ずる時、特に國防の第一線に在る臺灣官民の責任の一段と重大なるを感ずるのであります

翻つて我々在臺住民は此の感を新にし、深く聖旨を奉體して一段の覺悟を以て益々時局の認識を明かにし、擧國一致總力發揮の爲に協力一體の實を擧げつゝあるのみならず、今や北支一帶の緊張も和協解決を見るに至りましたことは誠に感激に堪へざる所であります、顧へて現下世界の大勢を通觀するに列國は政治に外交に思想に經濟に神有の世態に際會し帝國亦非常の時艱に遭遇して居ります、之を思ひ彼れを顧みれば正に擧國振奮以て國運の隆昌を圖るべき秋であります、此の時に當り我々臺灣住民は愈々時局の認識を明かにし、擧國一致總力發揮の爲に協力一體の實を擧げつゝあるのみならず、今や北支一帶の緊張も和協解決を見るに至りましたことは誠に感激に堪へざる所であります、顧へて現下世界の大勢を通觀するに列國は政治に外交に思想に經濟に神有の世態に際會し帝國亦非常の時艱に遭遇して居ります、之を思ひ彼れを顧みれば正に擧國振奮以て國運の隆昌を圖るべき秋であります、此の時に當り我々臺灣住民は愈々時局の認識を明かにし、擧國一致總力發揮の爲に協力一體の實を擧げつゝあるの秋であります

本日茲に第三十八回始政記念日を迎ふるに當り聊か所感を述ぶるを得るは洵に欣幸とする所であります

顧みるに本島は始政以來年を閲すること三十有九年、今や昭化日に進み、文物制度悉く内地と同一の域に達し、其の他諸般の事業は既に著しき發展を遂げ、島民は擧げて皇恩の下に其の生を樂しみ福祉を增進しつゝあるの實績を顧みれば正に擧國振奮以て國運の隆昌を圖るべき秋であります

本日茲に第三十八回の始政記念日を迎へるに當り聊か所感を述ぶるを得るは洵に欣幸とする所であります

顧みるに本島は始政以來年を閲すること三十有九年、今や昭化日に進み、文物制度悉く内地と同一の域に達し、其の他諸般の事業は既に著しき發展を遂げ、島民は擧げて皇恩の下に其の生を樂しみ福祉を增進しつゝあるの實績を顧みれば正に擧國振奮以て國運の隆昌を圖るべき秋であります

南方の第一線
本島在住民の認識を新に
「するの時」

臺北州知事　中瀨拙夫

本日茲に第三十八回始政記念日を迎ふるに當り聊か所感を述ぶるを得るは洵に欣幸とする所であります

顧みるに本島は始政以來年を閲すること三十有九年、今や昭化日に進み、文物制度悉く内地と同一の域に達し、其の他諸般の事業は既に著しき發展を遂げ、島民は擧げて皇恩の下に其の生を樂しみ福祉を增進しつゝあるの實績を顧みれば正に擧國振奮以て國運の隆昌を圖るべき秋であります

臺灣の領有は◆◆◆東洋平和永遠の途

顧みて其根本を再考するの今日

總務長官　平塚廣義

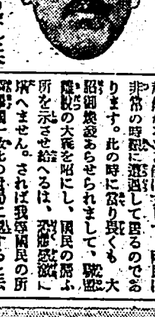

本島始政以來三十九年、本日茲に第三十八回の紀念日を迎へましたことは眞に同慶の至りに堪へない次第であります。

顧も記念と申しますることは、飽まで其根本を忘れないと云ふ意味に外ならぬので、私共が一年一回此光輝ある日に於て毎に感激つて本島統治の歷史的意義を考へることは極めて大切であると存じます。

明治天皇御一代の御偉業の中に於て我も我が大御心を奉じ畏くも始ひたもうたことは申すまでも無いと存じます。

顧へて我臺灣の東洋の偏隅に於てその事有之が實現を見るに至りましたことは、實に我が國運の隆昌に負ふこと多大なるは勿論でありますが、又一面には我が帝國の東洋平和の確保の爲に盡瘁されました、明治聖代の賜物であります。

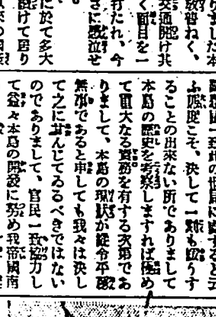

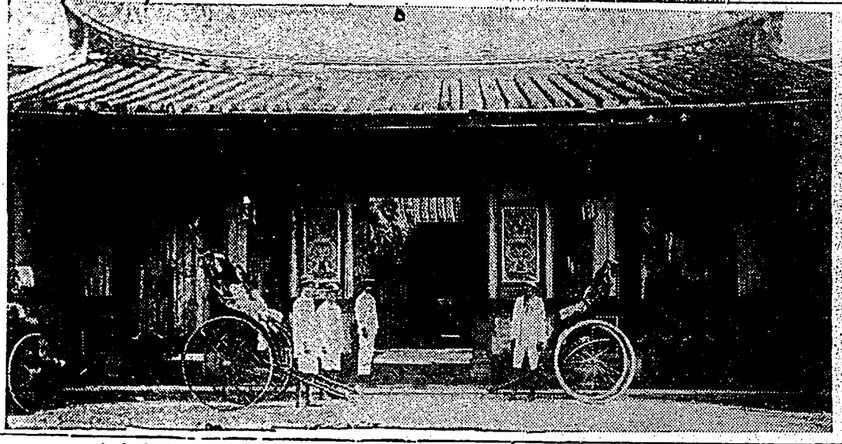

寫眞は始政當時（明治二十八年）の總督府民政部建築物、所謂舊廳舍（該所に臺北市公會堂建設のため昨年臺北市内植物園及圓山動物園に夫れ〳〵分離移轉された）

始政記念日の回顧

七八歳で——四書五經を暗誦

不完備な始政當時の教育制度

第三十八回始政記念日を迎へた今日から考へると、始政當時國内明治二十八年頃の教育制度は當時は非常に不完全であつたが、然し古くから支那制度にならつて科擧の法があつた。之は現在の國家試驗の様なもので、若之をパスすれば名譽であり又高位高官となる事が出來たのである。それで父母等も出來るだけ之に合格させ様とした此の試驗問題には四書五經千字文なれば少さい時から讀ませるのみに心を用ゐて居たから成長後もそのせがとれず、彼等の聖賢の説見は知らず識らずの内に染て所謂精神上の自覺をする者が少なくなかつた。然し科擧に合格すれば非常に榮ひあつて、その寺小屋は繁昌し門前市をなしたものである。

先生は當時少なかつたので寺小屋に通はない者は組合の様なもの迄出來たのである。

七八歳で寺小屋に通ひ始め、十五六歳で業を終るのであるが、そんな年齢で能く意味が解るかと云ふと、始ど解らないと云つてよい。素讀と云つて只讀むのである。

初代總督樺山資紀氏

祝始政記念日

森萬吉	荒卷鐵之助
大津山周造	第五拾區煙草賣捌人 黃欣
第四拾九區煙草賣捌人 陳鴻鳴	臺南氷業共同計算所 臺南市新町一ノ九八 大日本製氷臺南營業所 臺南製氷株式會社 新營製氷工場
臺南商友會（いろは順） 西村商會 越智商店 宅間商會 辰馬商會 矢頃商店 近藤商店	臺南鐵工所 臺南市明治町三丁目 川中
臺南驛前三合組 運送取扱 南郡運輸組	臺南州自動車講習所 臺南市港町二ノ二一三 公認 臺南自動車協會
臺南貸座敷組合	臺南州自動車協會 （臺南州保安課内）
臺南株式會社日東商船組 臺南支店 國際通運株式會社 臺南支店 臺灣運輸株式會社 臺南支店 臺灣倉庫株式會社 臺南支店	臺南州購買組合
臺南六日會 信用組合 臺南友信會 信用組合 臺南興信社 臺南信用組合 臺庶民信用組合 臺南建築組合	臺灣弘仁式會社 臺南市白金町四丁目一番地 電話一〇〇番 出張所 電話二〇三番 嘉義出張所 電話三〇六番 北出張所 電話六九九番
產業組合	臺灣鳳梨罐詰業同組合
臺南宿屋組合員一同	臺灣煙草賣捌人組合 臺南支部
酒類賣捌人組合 臺南支部	泉芳德 高雄市
高雄土木建築請負業組合 電話二四一六番	高雄市榮町
小林儀三郎 高雄市	高雄魚市株式會社 電話二三〇六番
吳洋服雜貨 高雄市榮町 吉井商行 同 山下町 吉井洋品部第二支店 同 新濱町 吉井洋品部第一支店	大阪商船株式會社等代理店 大阪商船株式會社高雄出張所 同 山下汽船株式會社 同 日本郵船株式會社 同 大阪商船株式會社 同 大阪海上保險株式會社 高雄市新濱町二丁目四番地 臺灣運輸株式會社
海陸運送 倉庫 荷造 一切 船舶	高雄市新濱町三丁目五番地
高雄州吉果同業組合	高雄醫師會
海陸運送業 勞力請負業 代理 臺灣高雄市新濱町一丁目一番地 株式會社 日東商船組	尾上醫院 帖佐醫院 渡邊醫院 日置、太山醫院 小出醫院 田中醫院 海老名醫院 井狩醫院 右田醫院 瀨名波醫院
臺灣工場 株式會社 淺野セメント 臺灣支店	

競泳用に……
遊泳用に……

オリンピック競泳着

日本水上競技聯盟公認規定寸法
定價……八〇より
男子用に・女子用に

メルマン海水着

スーパーメルマン海水著

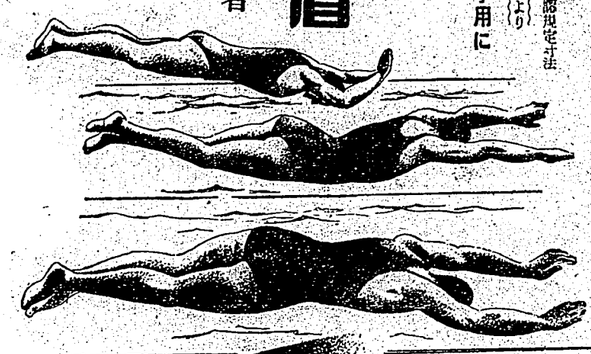

印ヒツイ
TRADE MARK MIZUNO CO.LTD
メルマン襌
メルマン帽子
婦人用ゴム帽子

美津濃
運動用品

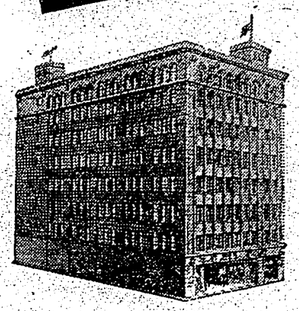

御部　大阪堂島橋

臺灣全土に於ける
美津濃販賣店

臺北　臺日支局　臺日運動用品部　臺北商行　小出商行　竹中商行　クズノ七商會　アポロ商店　福原商會　安全自轉車商店　都商商店
基隆　臺日支局　大倉商事　高雄　臺日支局　鳳非商店
新竹　松元商店　屏東　山三商店
臺中　臺日支局　貴田洋品店　柳迫書店　臺東　日夏商店
嘉義　伊予屋商店　小出呉商店　吉川山陽堂　花蓮港　坂本保生堂　澎湖島　合名會社

大阪商船專屬仲次店
稅關貨物取扱免許人

大阪商運株式會社

本社　大阪市北區宗是町一
經理部　大阪ビルヂング一階
營業部　電話　土佐堀　振替口座大阪七八八四五番

作業部（通關）　大阪市港區富島町　大阪稅關構內　電話　西

大阪市內荷受所

港區富島町	大阪稅關構內	西
港區富島町	濱通	西
港區富島町古川橋	北詰西入	西
港區南安治川一丁目		西
港區南海岸通	住友倉庫內	西
西區南堀江三番丁	水分橋南入	西
西區江之子島	木津川橋詰	
西區西長堀北一	四ツ橋	
此花區上福島	南二丁目	福島
北區西堀川町		北
東區橫堀二丁目		本町
東區橫堀四丁目	信濃橋東詰北入	本町
東區船越町	二丁目	東
東區博勞町	一丁目	船場
南區東販町		南
南區鰻谷東ノ町		南
南區高津六番丁		玉造
浪速區惠美須町	三丁目	浪速

電話　一〇二九番
電話　一五一六番
電話　二三〇九番　二三〇八番
電話　一五五六番
電話　一八七二番
電話　六六〇五番
電話　四四八〇番　四四九五番
電話　四一八五番　代表
電話　四一〇九番
電話　二六三〇番
電話　四五一六番
電話　一〇三六番
電話　一三一八番
電話　六五二六番
電話　二〇〇五番

松下電器製作所　乾電池ナショナル

ナショナルプラルを必ず　ラヂオ・通信・灯火用

サクラビール

本邦唯一のグラビアインキ製造工場
平版・凸版インキ製造

合資會社日本グラビアインキ工業所

本社工場　兵庫縣尼崎市外小田村西長洲　電話尼崎九七四番
東京工場　東京市外池上町十二天一番地　電話大森一七二一番

スポーツセクション

陸上臺灣の輕重を示す
第二回一般對學生對抗競技會
十八日帝大競技場に開催

十八日午前十時から帝大競技場に於て擧行せらるる第二回一般對學生對抗陸上競技會は陸上競技の豫備的意味に於て現在臺陸上競技界の實力を一般的に示すものであり又昭和八年上半期の競技會中最後の而も最も興味を胎むものである

前線に列する中等學校選手は除外
果して妥當か、

學生軍は既に於て加盟校選手中から今年の成績を參酌して選拔した一般選手は當然陸上部に於て競技者である。然しチーム編成の上に唯一つの缺點であることは中等學校選手の除外せられていることである。北高の稻葉、商専の小林、鵬兵團の一ノ瀬、南一中の松田（跳躍）船津、中田（競走）なども其の戰前から引いて居る強力からいっても除外は此の競技會には加盟せしむべきかは別箇の問題として陸上競技の現有勢力の測定に意義を持つ此競技會には不可缺の一人であるべきだ

現に陸上日本の標準を踏襲して行つた一般學生對抗には中等學校選手にして日本競技聯盟に在るものは一般選に編組せられてゐる此の競技會の性質と意義の上からいって對抗戰として種目の開きによって優るチームの勝敗をいふより寧ろ現在各校の有する戰闘的實力を測定する所に關心を置き技術的なる競技會に於ける敗因そして觀衆席の個人的勝負に意義を見出したく思ふ

斷然優勢の一般軍
地の利と人の和で
意氣擧る學生軍

學生軍は一般に對し大西を總帥にする學生軍は少が惡いが大西のコンデション如何では一般を脅威すことと思はれる。いづれも一秒四六位は心輕い日本學聯大會の百米第一豫選は十一組に分けたがその中最も惡い記錄が一一秒四で D 組と E 組の二組に過ぎなかつた、他は一〇秒台か一一秒フラットであつた、何とかして一般にしたいものである

三米五〇所の低ひで中村（一般）の首位は動くまい、島本、福田が三米三〇、二位を爭ふものと見るべきであるうが、茲にも四分二〇秒を切つて欲しい

學年相分の槍にて〇米の差を以て學生は先づ全勝を期するものと見るべきであるうが、茲にも四分二〇秒を切つて欲しい

江有波、陳清汗、曲村、林石建の一般軍に對し學生は先づ全勝を期するものと見るべきであるうが、茲にも四分二〇秒を切つて欲しい

學年相分の槍にて〇米の差を以て學生は先づ全勝を期するものと見るべきであるうが、茲にも四分二〇秒を切つて欲しい

百米
何、福、杜の一般に對して大西を總帥にする學生軍は少が惡いが大西のコンデション如何では一般を脅威すことと思はれる。いづれも一秒四六位は心輕い日本學聯大會の百米第一豫選は十一組に分けたがその中最も惡い記錄が一一秒四で D 組と E 組の二組に過ぎなかつた、他は一〇秒台か一一秒フラットであつた、何とかして一般にしたいものである

棒高跳
三米五〇所の低ひで中村（一般）の首位は動くまい、島本、福田が三米三〇、二位を爭ふものと見るべきであるうが、茲にも四分二〇秒を切つて欲しい

砲丸投
鵬兵團、南一中、陸軍の一般軍陳容に拍分、梁村、曲村の學生軍は不利を免れない、然くすると全勝をみるかも知れぬいっても一米四〇差では心輕い二米を突破していいときではないか

槍投
學年相分の槍にて〇米の差を以て學生は先づ全勝を期するものと見るべきであるうが、茲にも四分二〇秒を切つて欲しい

千五百米
學年相分の槍にて〇米の差を以て學生は先づ全勝を期するものと見るべきであるうが、茲にも四分二〇秒を切つて欲しい

百十米障碍
一般軍谷の五二秒への優勢を期して切磋琢磨の猛練習を積んだ學生軍は學生松村以下一般軍に上つてタイになるかも知れぬ

四百米
一般軍本、陳清、陽、楊三四米前に對し學生梁村も三米、四米を持してゐるから混戰だ、梁村の出來如何ではタイになり得るが反對に全敗の憂想も立つわけだ

圓盤投
一般軍谷の五二秒への優勢を期して切磋琢磨の猛練習を積んだ學生軍は學生松村以下一般軍に上つてタイになるかも知れぬ

三段跳
一般何、杜、陳、山田に對し學生大西、鬼塚、日黒など案外面白いレースを見せむかも知れぬ、四四秒台を狙つて呉れといひたい

二分五秒台の爭ひ、七砂の差有波を有つ一般軍には學生軍一人も立つまい

一般王、王有男、陳清汗、曲村、林石建、陳清汗、曲村、林石建

八百米
一般何、杜、陳、山田に對し學生大西、鬼塚、日黒など案外面白いレースを見せむかも知れぬ、四四秒台を狙つて呉れといひたい

二分五秒台の爭ひ、七砂の差有波を有つ一般軍には學生軍一人も立つまい

一般王、王有男、陳清汗、曲村、林石建、陳清汗、曲村、林石建

四百米継走
一般何、杜、陳、山田に對し學生大西、鬼塚、日黒など案外面白いレースを見せむかも知れぬ、四四秒台を狙つて呉れといひたい

二分五秒台の爭ひ、七砂の差有波を有つ一般軍には學生軍一人も立つまい

一般王、王有男、陳清汗、曲村、林石建、陳清汗、曲村、林石建

走高跳
一般何、杜、陳、山田に對し學生大西、鬼塚、日黒など案外面白いレースを見せむかも知れぬ、四四秒台を狙つて呉れといひたい

二分五秒台の爭ひ、七砂の差有波を有つ一般軍には學生軍一人も立つまい

一般王、王有男、陳清汗、曲村、林石建、陳清汗、曲村、林石建

走幅跳
一般何、杜、陳、山田に對し學生大西、鬼塚、日黒など案外面白いレースを見せむかも知れぬ、四四秒台を狙つて呉れといひたい

二分五秒台の爭ひ、七砂の差有波を有つ一般軍には學生軍一人も立つまい

一般王、王有男、陳清汗、曲村、林石建、陳清汗、曲村、林石建

鐵槌投
一般何、杜、陳、山田に對し學生大西、鬼塚、日黒など案外面白いレースを見せむかも知れぬ、四四秒台を狙つて呉れといひたい

二分五秒台の爭ひ、七砂の差有波を有つ一般軍には學生軍一人も立つまい

一般王、王有男、陳清汗、曲村、林石建、陳清汗、曲村、林石建

千六百米繼走
一般何、杜、陳、山田に對し學生大西、鬼塚、日黒など案外面白いレースを見せむかも知れぬ、四四秒台を狙つて呉れといひたい

二分五秒台の爭ひ、七砂の差有波を有つ一般軍には學生軍一人も立つまい

一般王、王有男、陳清汗、曲村、林石建、陳清汗、曲村、林石建

二百米
大西（學生）がテープを切るものとし何、福にもつて行かう、二二砂を狙つて狙へないわけはない、今一ふん張だ

走幅跳
一般何、杜、陳、山田に對し學生大西、鬼塚、日黒など案外面白いレースを見せむかも知れぬ、四四秒台を狙つて呉れといひたい

二分五秒台の爭ひ、七砂の差有波を有つ一般軍には學生軍一人も立つまい

一般王、王有男、陳清汗、曲村、林石建、陳清汗、曲村、林石建

四障百米碍
大西（學生）がテープを切るものとし何、福にもつて行かう、二二砂を狙つて狙へないわけはない、今一ふん張だ

棒高跳
一般何、杜、陳、山田に對し學生大西、鬼塚、日黒など案外面白いレースを見せむかも知れぬ、四四秒台を狙つて呉れといひたい

二分五秒台の爭ひ、七砂の差有波を有つ一般軍には學生軍一人も立つまい

一般王、王有男、陳清汗、曲村、林石建、陳清汗、曲村、林石建

砲丸投
一般何、杜、陳、山田に對し學生大西、鬼塚、日黒など案外面白いレースを見せむかも知れぬ、四四秒台を狙つて呉れといひたい

二分五秒台の爭ひ、七砂の差有波を有つ一般軍には學生軍一人も立つまい

一般王、王有男、陳清汗、曲村、林石建、陳清汗、曲村、林石建

槍投
一般何、杜、陳、山田に對し學生大西、鬼塚、日黒など案外面白いレースを見せむかも知れぬ、四四秒台を狙つて呉れといひたい

二分五秒台の爭ひ、七砂の差有波を有つ一般軍には學生軍一人も立つまい

一般王、王有男、陳清汗、曲村、林石建、陳清汗、曲村、林石建

千五百米
一般何、杜、陳、山田に對し學生大西、鬼塚、日黒など案外面白いレースを見せむかも知れぬ、四四秒台を狙つて呉れといひたい

二分五秒台の爭ひ、七砂の差有波を有つ一般軍には學生軍一人も立つまい

一般王、王有男、陳清汗、曲村、林石建、陳清汗、曲村、林石建

百十米障碍
一般何、杜、陳、山田に對し學生大西、鬼塚、日黒など案外面白いレースを見せむかも知れぬ、四四秒台を狙つて呉れといひたい

二分五秒台の爭ひ、七砂の差有波を有つ一般軍には學生軍一人も立つまい

一般王、王有男、陳清汗、曲村、林石建、陳清汗、曲村、林石建

四百米
一般何、杜、陳、山田に對し學生大西、鬼塚、日黒など案外面白いレースを見せむかも知れぬ、四四秒台を狙つて呉れといひたい

二分五秒台の爭ひ、七砂の差有波を有つ一般軍には學生軍一人も立つまい

一般王、王有男、陳清汗、曲村、林石建、陳清汗、曲村、林石建

走高跳
一般何、杜、陳、山田に對し學生大西、鬼塚、日黒など案外面白いレースを見せむかも知れぬ、四四秒台を狙つて呉れといひたい

二分五秒台の爭ひ、七砂の差有波を有つ一般軍には學生軍一人も立つまい

一般王、王有男、陳清汗、曲村、林石建、陳清汗、曲村、林石建

千六百米繼走
一般何、杜、陳、山田に對し學生大西、鬼塚、日黒など案外面白いレースを見せむかも知れぬ、四四秒台を狙つて呉れといひたい

二分五秒台の爭ひ、七砂の差有波を有つ一般軍には學生軍一人も立つまい

一般王、王有男、陳清汗、曲村、林石建、陳清汗、曲村、林石建

五千米
一般何、杜、陳、山田に對し學生大西、鬼塚、日黒など案外面白いレースを見せむかも知れぬ、四四秒台を狙つて呉れといひたい

二分五秒台の爭ひ、七砂の差有波を有つ一般軍には學生軍一人も立つまい

一般王、王有男、陳清汗、曲村、林石建、陳清汗、曲村、林石建

走幅跳
一般何、杜、陳、山田に對し學生大西、鬼塚、日黒など案外面白いレースを見せむかも知れぬ、四四秒台を狙つて呉れといひたい

二分五秒台の爭ひ、七砂の差有波を有つ一般軍には學生軍一人も立つまい

一般王、王有男、陳清汗、曲村、林石建、陳清汗、曲村、林石建

鐵槌投
一般何、杜、陳、山田に對し學生大西、鬼塚、日黒など案外面白いレースを見せむかも知れぬ、四四秒台を狙つて呉れといひたい

二分五秒台の爭ひ、七砂の差有波を有つ一般軍には學生軍一人も立つまい

一般王、王有男、陳清汗、曲村、林石建、陳清汗、曲村、林石建

二百米
一般何、杜、陳、山田に對し學生大西、鬼塚、日黒など案外面白いレースを見せむかも知れぬ、四四秒台を狙つて呉れといひたい

二分五秒台の爭ひ、七砂の差有波を有つ一般軍には學生軍一人も立つまい

一般王、王有男、陳清汗、曲村、林石建、陳清汗、曲村、林石建

四百米継走
一般何、杜、陳、山田に對し學生大西、鬼塚、日黒など案外面白いレースを見せむかも知れぬ、四四秒台を狙つて呉れといひたい

二分五秒台の爭ひ、七砂の差有波を有つ一般軍には學生軍一人も立つまい

一般王、王有男、陳清汗、曲村、林石建、陳清汗、曲村、林石建

千六百米繼走
一般何、杜、陳、山田に對し學生大西、鬼塚、日黒など案外面白いレースを見せむかも知れぬ、四四秒台を狙つて呉れといひたい

二分五秒台の爭ひ、七砂の差有波を有つ一般軍には學生軍一人も立つまい

一般王、王有男、陳清汗、曲村、林石建、陳清汗、曲村、林石建

競技順序

入場式午前一〇時〇分百米（一〇）棒高跳（一〇）千五百米（一一）砲丸投（一〇）四〇〇米障碍（一一）槍投（一一）百十米障碍（一一）三段跳（一一）四百米継走（一一）五千米（一一）走幅跳（一一）千六百米継走（一一）二百米（一一）四百米継走（一一）走高跳（一一）八百米（一一）鐵槌投（一一）五〇〇米（一一）

出場選手

百米
一般何、杜、陳、山田、林朝棟、梁村、曲村、有馬、松本（學生）宮崎、頓田、三原

棒高跳
（一般）陳清汗、曲村、林石建、陳清汗、曲村、林石建

砲丸投
（一般）陳清汗、曲村、林石建、陳清汗、曲村、林石建

槍投
（一般）陳清汗、曲村、林石建、陳清汗、曲村、林石建

千五百米
（一般）陳清汗、曲村、林石建、陳清汗、曲村、林石建

四百米
（一般）陳清汗、曲村、林石建、陳清汗、曲村、林石建

三段跳
（一般）陳清汗、曲村、林石建、陳清汗、曲村、林石建

百十米障碍
（一般）陳清汗、曲村、林石建、陳清汗、曲村、林石建

四百米繼走
（一般）陳清汗、曲村、林石建、陳清汗、曲村、林石建

走高跳
（一般）陳清汗、曲村、林石建、陳清汗、曲村、林石建

走幅跳
（一般）陳清汗、曲村、林石建、陳清汗、曲村、林石建

鐵槌投
（一般）陳清汗、曲村、林石建、陳清汗、曲村、林石建

四百米障碍
（一般）陳清汗、曲村、林石建、陳清汗、曲村、林石建

二百米
（一般）何友澄、温兆宗、永戸（學生）、有馬（學生）鬼塚、大西、高橋、吉丸、日黒、松村、吉丸

八百米
（一般）澤谷、江有成、陳清汗、鄭火得、曲村（學生）木村、村上、江峻、朝沢

走高跳
（一般）陳清汗、有馬（學生）新井、澤田、林朝棟、末松（學生）柏分、松島、池上、吉丸

四百米繼走
（一般）何友澄、温兆宗、永戸（學生）、有馬（學生）鬼塚、大西、高橋、吉丸、日黒、松村、吉丸

圓盤投
（一般）坂本、福頂、楊啓佳、藤岡、末松（學生）柏分、春田、宮崎、大西

四百米障碍
（一般）有馬、新井、林朝棟、末松（學生）柏分、松島、池上、吉丸

四百米
（一般）澤谷、何友澄、鄭火得、神野（學生）松村、下村、松島、大西、江藤

棒高跳
（一般）澤谷、何友澄、鄭火得、神野（學生）松村、下村、松島、大西、江藤

砲丸投
（一般）原田、澤田、坂本、末松、頓（學生）柏分、頓田、大西、春田

槍投
（一般）原田、澤田、坂本、末松、頓（學生）柏分、頓田、大西、春田

千五百米
（一般）澤谷、江有成、陳清汗、鄭火得、神野（學生）松村、下村、松島、大西、江藤

百十米障碍
（一般）有馬、新井、林朝棟、末松（學生）柏分、松島、池上、吉丸

四百米
（一般）澤谷、何友澄、鄭火得、神野（學生）松村、下村、松島、大西、江藤

圓盤投
（一般）坂本、福頂、楊啓佳、藤岡、末松（學生）柏分、春田、宮崎、大西

三段跳
（一般）陳清汗、曲村、林石建、陳清汗、曲村、林石建

四百米繼走
（一般）澤谷、江有成、陳清汗、鄭火得、曲村（學生）木村、村上、江峻、朝沢

走高跳
（一般）陳清汗、有馬（學生）新井、林朝棟、末松（學生）柏分、松島、池上、吉丸

走幅跳
（一般）陳清汗、有馬（學生）新井、林朝棟、末松（學生）柏分、松島、池上、吉丸

鐵槌投
（一般）陳清汗、曲村、林石建、陳清汗、曲村、林石建

二百米
（一般）何友澄、温兆宗、永戸（學生）、有馬（學生）鬼塚、大西、高橋、吉丸、日黒、松村、吉丸

四百米継走
（一般）澤谷、江有成、陳清汗、鄭火得、曲村（學生）木村、村上、江峻、朝沢

千六百米繼走
（一般）澤谷、江有成、陳清汗、鄭火得、曲村（學生）木村、村上、江峻、朝沢

最近著の新刊

△小タイムス六、月號（六月號）△大日本國體大觀（學生號）△南支那出入國便覽（定價五十錢、發行所臺北市本町二ノ二六號國際學舍）

新刊紹介

◇臺灣讀本

本書は臺内の青少年に對すべく發刊されたもので卷頭には總督府總務長官、民政文敎局長等の序文で卷頭を飾り本文は領有當時から今日に至る迄の沿革、地理、人口、産業、交通、敎育、衛生、風俗、人情、名所舊蹟、新舊市街の發展、帝國南方に於ける國防の必要、臺北市街、本島全景等を載せ次で平原

ホームセクション

◇◇◇夏の花嫁◇◇◇

上品でスマートな洋裝を推賞

心得で置きたい一通りの常識

東京丸の内美容院　山野千枝子

……◇……

ヴェールはその長さによつて婚禮の格式が違ひます。日本でも、つめ襟とか、ふり袖とかを華やかな場合と地味な場合とで定められる樣に洋裝の場合盛大な程ヴェールが長くなります。うちかけを着る程の場合に相當するのですが、ヴェールは長く後に引き裾模の子供で五六歳の眞白な服が著た女の兒と白黒の洋服の男の兒が、それを持つて從ひ其の後には花嫁の親しい友達の中から選ばれたブライドメイドが二人乃至四人、六人と花嫁からプレセントして贈られた色とりどりですが嫁の同じ服裝で供をします

……◇……

花嫁に續いて結婚して幸福な家庭を作つてゐる年長者の、紳士と並び、手には花束を持ちます。附ヒは十歳前後のフラワーガールが一人乃至四人、兩側にならんで、花嫁の通る道路に花を撒きながら歩きます。此の道をフラワーウエーと申します。此の子供達はピンクかブルーの淡い色の美しいドレスを著ます結婚の持つ花束はローズかカーネーション其の他白なものばかり、色と云へばスパラガスの綠色だけでございます。何から何まで白づくめの花嫁は實に神々しく見えます

……◇……

ヴェールは餘程長くなければ引き裾模の子供が長く後に引き裾模の子供が著た女の兒が、それを持つて從ひ其の後には花嫁の親しい友達の中から選ばれたブライドメイドが二人乃至四人、六人と花嫁からプレセントして贈られた色とりどりですが嫁の同じ服裝で供をします

……◇……

ヴェールは床に觸まづいた。

「わたくし、苦しうございます。そんなお言葉を聞くのは苦しうございます。わたくし、なにもかも申しあげます。昨夜のことは、よくわかつてをりました。すべてあなたへお知らせしやうと思ひました。が、考へて見ますと、お知らせすれば、あなたはすぐにお出かけなさつて、高橋さんの計畫を妨害なさるのでございます……一「その妨害の理由は、高橋君に對する僕の過去の罪惡ひだといふ……。高橋君を守るための『嘘』であることを、よく諒解して貰つた筈だが……」

「はい、それも充分、わかつてゐるのでございます。——しかし、わたくし、怨ろしくて、お知らせいたすことができませんでした。いいえ、高橋さんや、また、わたくしの父を怨ろしく思つたのではございません。それよりも、あなたのお身の上を怨ろしがつたのでございます。あなたは、鄙ばばの妨害なさるのでございます……一「その妨害の理由は、高橋君に對する僕の過去の罪惡ひだといふ……。高橋君を守るための『嘘』であることを、よく諒解して貰つた筈だが……」

「はい、それも充分、わかつてゐるのでございます。——しかし、わたくし、怨ろしくて、お知らせいたすことができませんでした。いいえ、高橋さんや、また、わたくしの父を怨ろしく思つたのではございません。それよりも、あなたのお身の上を怨ろしがつたのでございます。あなたは、鄙ばばの妨害なさるのでございます。あなたの自身の罪をお重ねなさるのでございます。あなた御自身を苦くなさるのでございます。それを考へますと、わたくし、どうしても昨夜のことをお知らせすることができませんでした。

お知らせする氣になれませんでした……。それに、昨夜の計畫は、主として父の目論んだものでした父——わたくしの實の父ながら、場合によつてはわたくしの腕にさへ匕刀の先、ピストルの口を向けやうとする恐ろしい父——それが、功績に正しく歸せつた利益を其の人々に與へやうとするのであります。そしてその人々の功績の度合を決めます。誰もよい手段としてお互ひの機會均等を私は主張いたします。それについても常に思つてゐる事ですが婦人の仕事と云はれてゐる家事、育兒の價値が社會には認められてゐないことです

これは

婦人が生産能力がない

爲であると思ふのですが、この點に關し面白い話をきいたことがあります、子供をかかへて良人を失つた人が女事を營つたがどうしても男が居る時のやうに家事に全力を盡すことにはならない事に氣をもつと高くねぢみして欲しいと思ひます

專檢合格者

女子に二名

男子に皆無

（科目合格者も同時に發表）

去る五月施行された專門學校入學者檢定規程に依る試驗檢定に於ける合格者發表は十五日左記の通り決定發表になつたが合格者に於て男子は皆無なるにかはらず女子に二名の合格者を見た事は本島在住の青年男女の氣魄を表示するやうに思はれて皮肉である

合格者

◇男子の部◇

修身、漢文、地理　熊本縣　鈴木　道子

◇男子の部◇

修身、漢文、地理　熊本縣　上野　末藏
數學、英語、化學　鹿兒島縣　井上　一勇
數學、英語、化學　東京府　飯岡　三夫
漢文、修身、地理　福岡縣　入江　清水
數學、物理、化學　臺北州　宮崎縣　呂　傳昌
修身、國語、漢文、歷史　臺北州　服部　嘉吉
數學、地理、歷史　廣島縣　彭　森浦
修身、漢文、歷史　臺北州　新竹州　林　茂火
國語、漢文、歷史　臺北州　員　祥玉
國語、漢文、歷史　臺北州　趙　從貴
歷史、體操　熊本縣　安達　護藏
國語、漢文、數學　新竹州　邱　仕和
修身、漢文、物理、體操　高雄州　原田　整
國語、漢文、歷史　臺北州　陳　新鵬
歷史、地理　臺北州　林　茂火
國語、漢文、物理、化學　臺北州　吳　祥玉
國語、漢文、歷史　臺北州　趙　從貴
歷史、體操　熊本縣　安達　護藏
國語、漢文、數學　新竹州　邱　仕和
修身、漢文、物理、體操　高雄州　原田　整
國語、漢文、歷史　臺北州　陳　新鵬
修身、國語、地理　臺北州　阿　乾
國語、漢文、地理　廣島縣　中村　清雄
歷史、數學　大阪府　梅原耕太郎
化學、英語、漢文、歷史、數學　兵庫縣　泉本　正志
修身、化學　臺北州　高雄州　康　嘉吾
修身、體操　熊本縣　後藤　寅巳
地理、英語、物理、化學　澎湖廳　鄭　長幸

◇女子の部◇

大分縣　仲間マスエ
東京府　巢平　和子
家事、裁縫　福島縣　松島千代子

蠟人形（三）

颱風圈內

（28）

畑　耕一作
山田喜作畫

蠟人形——織江は僅へた。

「しかし、かういつて織江さんを責めるのは間違つてゐる。僕は織江さんに、事を煩ひる觀利は持たない。いや、織江さんを利用やうとした僕は卑劣だつた……」

「どうぞ……どうぞそんなお言葉は……」

織江は床に觸まづいた。

「わたくし、苦しうございます。そんなお言葉を聞くのは苦しうございます。わたくし、なにもかも申しあげます。昨夜のことは、よくわかつてをりました。すべてあなたへお知らせしやうと思ひました。が、考へて見ますと、お知らせすれば、あなたはすぐにお出かけなさつて、高橋さんの計畫を妨害なさるのでございます……一「その妨害の理由は、高橋君に對する僕の過去の罪惡ひだといふ……。高橋君を守るための『嘘』であることを、よく諒解して貰つた筈だが……」

「はい、それも充分、わかつてゐるのでございます。——しかし、わたくし、怨ろしくて、お知らせいたすことができませんでした。いいえ、高橋さんや、また、わたくしの父を怨ろしく思つたのではございません。それよりも、あなたのお身の上を怨ろしがつたのでございます。あなたは、鄙ばばの妨害なさるのでございます。あなたの自身の罪をお重ねなさるのでございます。あなた御自身を苦くなさるのでございます。それを考へますと、わたくし、どうしても昨夜のことをお知らせすることができませんでした。

「ゆかんだ笑ひを、織也は笑ひつづけた。——笑ひつづけなければならなかつた。

「いいえ、いいえ。わたくし、天晴さんのほんたうのお心持をよく存じてをりますわ。天晴さんは決して……」

「そんなことは、織江さんとの話題ぢやない。いや、天晴織也の一生、誰との話題にもならない。高橋君を殺したから——高橋君の一切の罪から引き離さうとしながら——その僕自身がこんな風であるのは、その爲です。たしかに罪惡なる自家藥籠です。だが、僕は、それだといつて——どうにもしかたがない！ははは。しかたがない！

ゆかんだ笑ひを、織也は笑ひつづけた。——笑ひつづけなければならなかつた。

できなかつたぢやないですか？あなたは、それを見てゐて。なによりの實驗を見てゐる。それで僕を心配するなんて……」と、織也は笑ひ去つた。「また、織江さんは僕に罪の重なることを爲遂つてくだされるやうだが、僕は今のところしかたがない。いや、僕の一生、しかたがない。僕はかうした人に生れたのです。どうにも一「しかたがない」つて言葉を僕ふとりしかたがない。ほつほつほつ！」

身上相談

相談相手もなく思案に餘る苦勞の問題で朝相談になりたい方は手紙で月の上相談所で御申出下さい　一回五日　一回七拾錢　一回參拾錢

女中では老人を樂にさせられぬ

私は今年二十歳の獨女で御座います、十五歳で公學校を出てから今日まで今の苦しい奉公を續けて參ります、働く苦しさは何とも思ひませんが家へ歸つて見ると養父母は若年であります、私は何とかして此の老人を安樂にさせてやりたいと思つてゐますが私の職業ではどうにもなりません、三年前病る小母さんが吁い所へ世話してやると申し私に男をとれと言ひましたが私はそればかりは斷つて今日まで現在の所に奉公してをります、先日も父その小母さんが私に色色と言つて來ました、條件は私にどうしたものでせうか、生父母に相談して見やうとも考へますが小さい時私を養女に出してしまつたので今更相談しやうとしません。けれども人間は生れながらにそれん人によつて自づと差別をもつて居るのですから其の人わざでやつた事に對し、全く一時的でたちまちまた元の不平等に歸つてしまひますところが「社會問」を主義とした政治は人々が生れながらおのおの持つてゐる不平等を認めると共に人わざで出かす不平等を取りのけやうとします。つまり持つて生れた個人々々の才能は充分に認めると同時に人わざでかもす

不平等を取去らうとするのです

。即ち各個人の才能で申して見ますならば自分の勞力によつて得るところの利益を充分認めると共に勞せずして利益を得るやうなものを無くするのです。社會問題を根本とする政治は、個人々々の勞力や社會を實現しやうとします。けれども人間は生れながらにそれん人によつて自づと差別をもつて居るのですから其の人わざでやつた事に對し、全く一時的でたちまちまた元の不平等に歸つてしまひますところが「社會問」を主義とした政治は人々が生れながらおのおの持つてゐる不平等を認めると共に人わざで出かす不平等を取りのけやうとします。つまり持つて生れた個人々々の才能は充分に認めると同時に人わざでかもす

不平等を取去らうとするのです

。即ち各個人の才能で申して見ますならば自分の勞力によつて得るところの利益を充分認めると共に勞せずして利益を得るやうなものを無くするのです。社會問題を根本とする政治は、個人々々の勞力や

周旋屋の口車などに乘るな

（女子）

世間には、あなたの樣な處女を喰ふ怪しからぬ惡漢女が非常に多い樣ですから、あなたも充分氣をつけねばいけません、本島の處女、殊に若女たちが是等惡漢な惡魔や周旋屋の爲めにその位ひどい目にあつてゐか知れません、之に何とかしないと若い娘さん方に本島にお氣の毒ですから、あなたが周旋屋の口に乘り泥水稼業に入らなくて仕合せでした、之からも愈々苦勞しても決して左樣な惡業の女にならぬ樣にしなくてはなりません、又人の養父母を安樂にさせたい

身上相談

相談相手もなく思案に餘る苦勞の問題で朝相談になりたい方は手紙で月の上相談所で御申出下さい　一回五日　一回七拾錢　一回參拾錢

藷なかだち

求職　一件一回　登錄料拾錢
其他　一回　登錄料七拾錢
匠名　倍額

カフエー　諏る　市外市内有線電話　京町　電話六七番　松井精肉店

麻雀倶樂部　●會員募集　●名古屋來會　臺北市若竹町二丁目一六ハクタル

麻雀ガール　年二十歳前後　臺北地人西門町芳仁公會堂前通り西門倶樂部

貸電四一四〇　迅速　安く貸す　臺北市三六二番地　電話　臺北　三成社

恩給　即時　立替　電話　臺北地町一四　電八九旭

内地人女中　十八九歳迄　本人急來談　姓名住所　社

滿洲會員募集　滿洲　詳細は電話一〇七二　渡野　狩

シボレー　フォード　トラック　詳細は電話一〇七二　渡野　狩

ビオフェルミン

整腸　消化　保健

腸疾患の治療と豫防に賞用せらる　官公私立大病院　知名醫家御採用

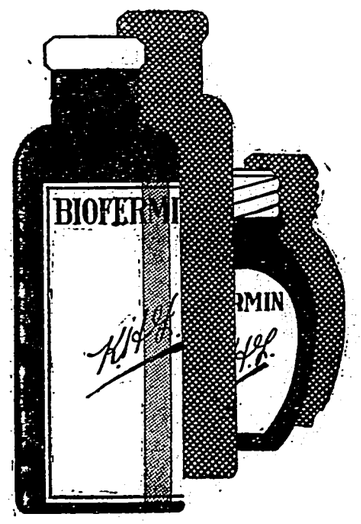

錠劑　粉末

〔適應症〕急性及び慢性腸カタル，醱酵性下痢，消化不良，鼓腸，常習便秘，小兒下痢，乳兒綠便，脚氣，老衰病，腎肝疾患，神經衰弱

ビオフェルミンは腸管內有害細菌を殺滅し、腸機能を調整せしむるほか、澱粉及び蛋白質を消化する作用を有し、腸內腐敗・異常醱酵・毒素吸收に因る中毒現象を豫防するを以て、腸疾患に對する合理的藥劑として廣く醫界に重用せらる。

發賣元　株式會社　武田長兵衛商店　大阪市東區道修町

製造元　株式會社　神戸衛生實驗所　神戸市林田區二番町

33—649(O)

愈々農繁期すで

疲勞一掃　元氣回復に夜前の一枚を

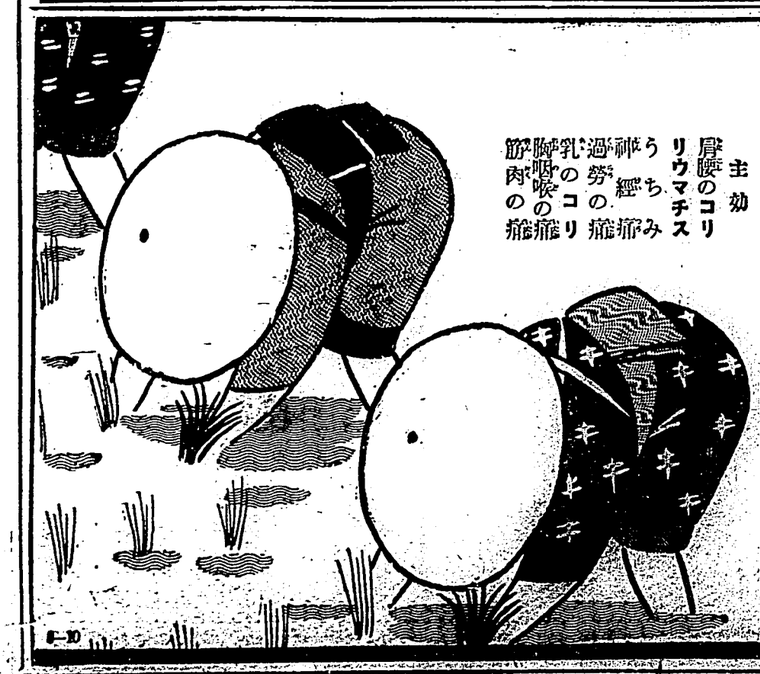

主効　肩腰のコリ　リウマチス　うちみ　神經痛　過勞の痛　乳のコリ　腕吸吹の痛　筋肉の痛

肩腰のコリを和らげ痛み疲れを癒します

農家は愈々繁忙期　終日而かも連日の勤勞には　常にその日の疲勞はその夜に回復しなければなりません　それにはお就寢前の『妙布』の一枚が最も重寶であります

「妙布」の効用は血液の循環を良くして新陳代謝を迅速にする結果　疲勞に依つて生ずる毒素を速かに排泄するので　如何に張り切つたコリも痛みも容易に解消して　元氣健康を恢復いたします　農家は勿論一般勤勞家には缺くべからざる御家庭の常備藥でございます

ぜひどうぞお試し下さい

本舗　東京市麻布區飯倉片町一番地（振替東京四六〇七番）　渡邊輝網藥房

満十年の尊き経験と科学の綜和より生れ……

新歯磨

半練2

仁丹

煉も粉もの欠点を補ふた

新時代は應はしき劃期的歯磨

朝、晩の御常用に最も経済的

是非御試用御批判を

◉本品は歯牙、口腔の清掃は勿論、制酸、漂白の力に獨特の化學作用を發揮する！

◉殊に煙草の脂臭や、黄色い歯を清麗にし、眞珠の様な美しい白さと光澤を與へる！

一罐の使用量　五十日

一罐正價　廿錢

△半練の仁丹は化粧品店、藥店、荒物店にて從來の煉、粉の仁丹歯磨同様全國にあり

博下森舗本丹仁・町堀玉區東市阪大

極度衰微せる鰹漁業の復活策（下）

基隆水産會館にて……◇

更に蓬萊魚出廻者の意見として左の如きものがあった

經營業の當業者と金融業者との關係がうまく行つてゐない様に思はれる、即ち當業者は金融の實情に疎く、金融業者は漁業の實態を知悉してゐない、從來當銀は漁業を以て酵來有望な事業をやつてゐる、然るに考へて見ればそまでのやり方は放慢の様だ、於ける面の本船たる發動船に於ては最近は製造のみに專念せず鮮魚の生殺りや生け鮮魚を買ることにも努めてゐる、蓬萊では島内消費は固より大したものではないが、夏分は係り良い魚もないので手網組ではここに著眼して相當の效果を收めてゐる樣だ、之については漁に關部に研究されるであらう、即ち漁組合は人員も多く且つ取引の決濟も安全である、然るに之等の安全な點が多き方面に從來著眼されなかつたのは遺憾である、

さて綿織に這入つたがそれは、事業を經營せんとすれば先づそ

爪哇玖馬の需給と我糖價の好調持續

和蘭の禁輸待に仕手戰未だし

原糖値段の折合はぬ事情

を引上げると共に玖馬に對する特惠一圓を五圓に改め大に玖馬糖を保護しやうとしたが世界經濟會議の開催に直面したので右關稅改正と同會議後まで延期することとなつた、一時右關稅改正を當て込み賣糖一弗五十仙邊、先物一弗七十仙まで奔騰した玖馬關が其後反落最近賣糖一弗三十五仙位に低迷してゐるのは矢張り米國の

關稅改正　が控へた爲めである、併し玖馬の一弗五十仙乃至一弗六十仙邊は生産費を割つた値頃であるから糖價が之以下大して下らぬものと云へ内地糖價も今の値頃を相當持續けるものとみるべく仕手戰の爲め參與なくなつても困るが今年より明年、明年より明後年と可なり好關を期待することは出來やうと思ふ

日糖支社の新任者頻ひ

日糖過般の大異動の結果從來支社より内地本社及各工場へ轉任せる人々は本月初旬までに全部出發赴任したが、一方内地より臺灣支社へ轉任せる人々は本月初以來相繼で着任し十五日臺北の白砂、臺本陽氏を始めとして全部顯揃ひとなつた、内地よりの着任者中係主任級以上の社員は次の六名である

斗六製糖所長(大里工場より)小山忠明▲斗六製糖所務主任(東京本社より)島田三郎▲虎尾第二工場主任(東京本社より)秋

明糖の買蔗價格

千斤に付六十錢乃至七十七、八錢の引上

明治製糖會社の九、十年期蔗作奬勵規程は南靖、鳥樹林、南工場共三日、蓮鏡工場十四日、錫管工場十六日夫々區域内耕作者に發表したが臨機工場は十九日、南投、溪湖兩工場は二十日發表のことになつてゐる、同社の原料買收價格は千斤二圓七十錢の基本價格は其のままとし別に千キロに付八十錢即ち千斤に付四十八錢の割增金を付し尚發芽地域は千斤に付廿九錢の奬勵金を交付することになつて居り工場により多少の差あるも結局八、九年期に比し千斤に付六十錢乃至七十七、八錢の値上げとなる、而して中部の工場は別に糖價比率の割增金があるので米價に變動があつてもそれと被衡がとれる事になつてゐる、尚原料代

爪哇糖の

輸入禁止を期に値上げとなつてゐるが賣方たる精糖側としては今日精糖原價が二十四三四十錢であるのに十二圓で賣つては資本金割の今日の造賣が三十錢上つて一圓二十錢となりこれに代理店口錢、關稅七、運賃補助等の販賣費約七十錢と消費稅七圓七十五錢、增目共他を見込むと彼是二十一圓に相當するから勿論爪哇糖は發原價以下にならねばならない、爪哇糖禁止などは發原價以下にならねばならない、爪哇糖禁止などは發原價以下にならねばならない、爪哇糖禁止などは

ラヂオ大觀

今日の番組

臺北(AK)周波 830
臺南(BK)周波 922

午前の部

【八・〇〇】(全國實況放送戰(東京)
△今日のお天氣のお知らせ—臺北測候所發表(臺北放送)△今日のお天氣のお知らせ(臺北のみ)△臺北市觀光團出發(臺北放送)△紀元節講話(臺北小椋廣勝氏)△紀元節奉祝歌(臺北放送)△紀元節奉祝歌(臺南放送)△紀元節奉祝歌(臺南放送)△紀元節奉祝歌(臺南

濼州で支那敗殘兵が 內鮮人を襲撃殺害

停戰協定成立後最初の事件

日支兩當局が重大視

【十六日天津發聯合】十六日支那駐屯軍司令部入電によれば十四日濼州支那兵が停戰協定成立後最初の事件として爲め日本人二名と鮮人一家襲撃され重傷を負ひ、內日本人一名は遂に絶命した、加害者たる八名の支那兵は直に逮捕されたが日支停戰協定成立後特殊地域最初の事件丈けに日支兩當局は頗る重大視しその成行は注目されてゐる

蕃地の教化團體に けふ助成金を交付

成績優良な二十團體に

▲木村警務、同陳增甲、臺北州警部野田大機、土林庄警部陳海清
▲納稅表彰（省略）　新莊郡警部補
羅東郡五結庄、海山郡土城庄、
文山郡深坑庄、淡水郡三芝庄、
文山郡坪林庄、蕃務部警察庫公
務員）土城庄長何淵授（個人）海
山郡土城庄林生開、同何長盛、
蕃務部警察庫林登茂、淡水郡三
芝庄楊根旺、文山郡新店庄清明
期、同深坑庄張幻病、宜蘭郡頭
圍庄陳天賜、羅東郡五結庄何龍
床、羅東郡羅東庄黃阿堪
▲表彰協會表彰者　警部高橋政吉
同平山元助、巡査野元彥藏、同
山田正利、同瀧雄一郎、同松
田龍衛、同中山榮松、同高山惠
次、同佐々木利喜郎

つた金良に當附その他の補助を加へたる財源より支出するものであつて助成金額は一團二十圓とし今後優秀者表付することになつたが表彰團體を各州別にすると
△臺北州　ショウラ社會年團ウライ夜學會、大園水、バヌン社、ブター社の三自治會
△新竹州　汐水青年會、角板山、大東州兩青年會、內埔屏山家長會、ガオガン國語當及會
△臺中州　埔仔坪、楠子脚兩青年團、埔仔坪家長會、ロープゴー苗栗兩國語當及會
△臺南州　タッパン家長會
△高雄州　マカヤヤヤ、カサギザン兩家長會、スポン、カウ社國目勞力者會
△臺東廳　トアバル、タバカス、チョカクライ、タリリク、大板
△高雄州　プスリン、ブカゼン三錢三波學會、太平、エカドサン二青年團

納稅優良庄區と 納稅功勞者を表彰

けふ始政記念日を卜し

總督府に於ては例年始政記念日を卜して島內納稅成績優良區及び功勞者を表彰して來たが今年も又成績優良なる左記の庄區に對し感謝狀を授與をなすことになり當日各州廳に於て表彰式を擧行する

新竹州　苑裡庄、通霄庄、公館庄
紅毛庄
臺南州　麻豆庄
臺東廳　大武區
澎湖廳　白沙庄

因みに左記納稅功勞者に對しては總督府に於て全島に亙り人選の上州知事に於てその表彰を爲すことになつた

新竹州新竹郡新埔庄　陳阿伸
同　竹東郡竹東庄　鄭秋亮

山に憧れる 會衆で一杯

槇有恒氏も來場し 盛會だつた『山の夕』

山家であります。故に登山に關する知識經驗は、我が國に於ては、第一に槇さんを推すのであります。今回は他年始政記念日を卜して功勞者を表彰して來たが今年も又成績優良なる左記の庄區に對し感謝狀を授與をなすことになり當日各州廳に於て表彰式を擧行する

新竹州　苑裡庄、通霄庄、公館庄
紅毛庄
臺南州　麻豆庄
臺東廳　大武區
澎湖廳　白沙庄

因みに左記納稅功勞者に對しては總督府に於て全島に亙り人選の上州知事に於てその表彰を爲すことになつた

新竹州新竹郡新埔庄　陳阿伸
同　竹東郡竹東庄　鄭秋亮

臺北州で けふ表彰式

勤續者と納稅の

臺北州では十七日午前八時から州廳構內で勤續者表彰式を擧行し次いで納稅表彰式を擧行する筈

總長と法學部の 關係は急迫

教授連を個々に說服

【京都十六日發電通】京大問題は法學部が全部教官に就ては辭職願を提出一致の行動をとる等のことをなさず、各自個々の態度によつてその進退を決し總長に申出ることになつてゐるに對し、十五日夜の京大評議會では大代表が宮本法學部長を訪問の結果、教授會を通じて慰留することは總長なること明かとなつたので、今後は法學部教授を個々別々に訪問して說得することになり十六日早朝手分けして訪問したが法學部側の態度は依然強硬にして效果なく、總長と法學部との關係は益々急迫して來た、これに關し總長を助成することになつた、右の助成金は從來は學年末に學生から徵收し來たが學生側の反對に遇ひ本年度より學校側で負擔することになつた、右の助成金は從來は學年末に學生から徵收し來たが學生側の反對に遇ひ本年度より學校側で負擔することになつた、右の助成金は從來は學年末に學生から徵收し來たが學生側の反對に遇ひ本年度より學校側で負擔することになつた

二名絶命

濱松飛行聯隊の飛行機墜落

【濱松十六日發電通】飛行第六聯隊では十六日午前九時より三機合同編隊飛行を實施中、第七中隊第一小隊長陸軍步兵少尉中島錦藏（二十四）操縱の九〇式偵察機は濱松町上空に於て突如錐揉み狀態となり墜落、搭乘の中島少尉は機體の下敷となり即死、同乘の同隊第一小隊所屬陸軍步兵上等兵小野田勇（二十二）は機體より投出され重傷を負ひ濱松陸軍病院に收容されたが十六日午後六時遂に絶命した、墜落の原因は目下調査中である

射擊演習中 飛機墜落

【明野十六日發電通】明野飛行學校では十六日午前九時より三機合同編隊飛行を實施中、第七中隊第一小隊長陸軍步兵少尉中島錦藏（二十四）操縱の九〇式偵察機は明野ヶ原演習場に於て突如錐揉み狀態となり墜落、搭乘の中島少尉は機體の下敷となり即死、同乘の同隊第一小隊所屬陸軍步兵上等兵小野田勇（二十二）は機體より投出され重傷を負ひ濱松陸軍病院に收容されたが十六日午後六時遂に絶命した、墜落の原因は目下調査中である

水兵さんから 決してボルな

接客業者に嚴重通牒

七月四日芙蓉に入港する第二艦隊の乘組員は五日から三日間上陸が許可されるが、これに對し臺北、基隆、其の他沿線の接客業者に對しては特に衛生上の注意を促すと共に、不當の暴利を貪らせざる樣取締られたし

一、旅館、料理屋、遊廓、飲食店、カフエー其の他の接客業者に對しては特に衛生上の注意を促すと共に、不當の暴利を貪らせざる樣取締られたし

二、自動車、人力車、輓車等にしても不當の暴利を貪らせざる樣取締られたし

三、生果立賣者にして住々不當の料金を貰るものあり之等は嚴重に取締られたし

妙味について

接客業者に嚴重通牒

一、旅館、料理屋、遊廓、飲食店、カフエー其の他の接客業者に對しては特に衛生上の注意を促すと共に、不當の暴利を貪らせざる樣取締られたし

二、自動車、人力車、輓車等にしても不當の暴利を貪らせざる樣取締られたし

三、生果立賣者にして住々不當の料金を貰るものあり之等は嚴重に取締られたし

贈賄者實に 卅名に上る

專賣局酒課の磯野書記

十六日檢察局送り

臺北市大稻埕太平町四丁目一〇番地、臺灣酒類販賣業組合專賣局酒課書記磯野太七（三）が長年の間專賣局酒課の事務に從事して居るのを奇貨として、同酒課の取扱ふ酒類の賣渡に關し、同業者に對して便宜を與へ、其の代償として金品を收受して居たとの事實が發覺したので、十六日午前十時半頃、臺北地方法院檢察局に於て、同局檢事局から收賄罪として起訴され、即日臺北刑務所に收容された、尙ほ磯野と共謀して酒小賣指定店（三）他一名と共謀して酒類の賣渡に關し、同業者に對して便宜を與へ、其の代償として金品を收受して居たとの事實が發覺したので、十六日午前十時半頃、臺北地方法院檢察局に於て、同局檢事局から收賄罪として起訴され、即日臺北刑務所に收容された、尙ほ磯野と共謀して酒小賣指定店（三）他一名と共謀して酒類の賣渡に關し、同業者に對して便宜を與へ、其の代償として金品を收受して居たとの事實が發覺したので、十六日午前十時半頃、臺北地方法院檢察局に於て、同局檢事局から收賄罪として起訴され、即日臺北刑務所に收容された

一千餘圓を 拐帶して逃走

福茂商行の雇人

【基隆電話】監視船として臺灣總督府の買ひ入れ保存の爲め今回新造された監視船の武裝船隼丸の披露は十六日午前十一時より基隆港內の監視船繫留所前に於て行はれ

松本臺北稅關長、林專賣局長官、關本州內務部長、西澤臺北市尹、齋藤官房衛生部長、宮脇交通局技師、古野基隆軍司令官、桑原市尹その他基隆市內官民有志多數參會

同船に於ては午後一時より基隆港內の武裝船隼丸の披露は十六日午前十一時より基隆港內の監視船繫留所前に於て行はれ

松本臺北稅關長、林專賣局長官、關本州內務部長、西澤臺北市尹、齋藤官房衛生部長、宮脇交通局技師、古野基隆軍司令官、桑原市尹その他基隆市內官民有志多數參會

材料や日用品を 內地から直接仕入れ

代變り金瓜石鑛山が

金鑛積取船を利用して

【基隆電話】金瓜石鑛山より日本鑛業に代變りの同鑛山は總ての點に於て從來の缺陷を除去し、我が國の最も進んだ設備を有する金瓜石鑛山の材料及び消耗品等に關する一切の物品は總て內地より買入れ且つ今後金鑛積取船を利用して直接內地から大阪に仕入れる事となり、既に實行に入つてゐるが、從來は臺北市內の問屋より買入れてゐたので、從つて運賃の如きも高價を支拂つてゐたが、今後は內地より直接仕入れるので運賃の如きも非常に低廉となるので、從つて鑛山の經費は著しく減少するものと見られてゐる

七團體長が 當路に陳情

市區計畫問題に就き

臺北市の市區計畫に就ては之が布施辰治の申し合せに基き、後藤市長の留守中、市內關係各團體の代表者が市役所に參集し、市區計畫問題に關し協議の上、後藤市長の歸任を待つて陳情することとなつてゐたが、十六日右の申し合せに基き、谷口、賀和、金子、鈴木、高橋、岐、竹林の七團體長は午後二時谷口氏宅にて

勢揃ひ

の上、平塚長官、小澤內務局長、中瀨知事、西澤市尹（知事、市尹は不在故代人）夫々陳情する所あつたが、陳情の要旨は

先に布告された臺北市の市區計畫は現在の臺北市を標榜として將來を考へても餘りに狹小に過ぐる憾みあり、少くとも現狀に甚だ一致しないものがあるので何とか御考慮を願ひたい、殊に布告後は土地に家を建てられず營業にもならず困る事もできぬ事情にあり、而も地租は依然として從來通りに取立てられるので、此點に關し何卒今回の市區計畫問題に就ては十分御考慮を願ひたいと陳情した

大塚金之助 有罪に決定

豫審終結して

【東京十六日發電通】共產黨シンパとして去る一月十一日檢擧された元東大助教授大塚金之助は豫て東京市谷刑務所に收容され西久保豫審判事の取調べを受けてゐたが、この程豫審終結し治安維持法違反として有罪の認定を與へられ近く公判に附せらるることとなつた

安保辯護士東京に 事務所新設

臺北安保辯護士會長安保忠毅氏の事務所は臺北下奎府町に置いてゐるが內地臺灣間の法律事務交涉等は臺北のみでは不便が多いので今回本町三丁目に東京事務所を新設し內地臺灣間各般の交涉談判を處理する筈となつた

臺北在鄉陸軍 發會式と總會

十七、十八の兩日 演藝座で開演

臺北在鄉陸軍將校團の第一回總會は發會式を兼ね十七日午前十一時より本町演藝行社に於て開かれる

羽田歌劇 永樂座で開演

十七、十八の兩日

羽田歌劇團は全島大好評を博していよ〳〵十九日出發の繁榮丸で歸ることになつたが大稻埕の有志や永樂座の重役連が前の客人達に見せたいといふので十七、十八の二日間（十八日は午後一回開演）羽田歌劇團の誇る總出演とする一ロ時の多い演藝を選り抜いて上演する入場料も安く特等一圓、一等五十錢、二等三十錢である

祝賀生花陳列會

池坊臺北州、總督府にては始政記念日祝賀のため有志者相集り十七日臺北市榮町菊元百貨店頭に於て生花陳列會を開催

臺北軟式野球戰績

第五回臺北軟式野球大會は十六日より開始されたが其戰績は
A組
同
R組
育英10—2メートル

監視船隼丸 新造披露會

一千餘圓を 拐帶して逃走

福茂商行の雇人

臺北市大稻埕一の九九番地福茂商行雇人鹿西丁、こと十四日午後四時頃集金二千三百七十圓を臺灣銀行に預金すべく主人から命ぜられたのを奇貨として其のまま出發逃走した、屆け出に依り目下手配捜査中

七團體長が 當路に陳情

市區計畫問題に就き

臺北市の市區計畫に就ては之が布施辰治の申し合せに基き、後藤市長の留守中、市內關係各團體の代表者が市役所に參集し、市區計畫問題に關し協議の上、後藤市長の歸任を待つて陳情することとなつてゐたが、十六日右の申し合せに基き、谷口、賀和、金子、鈴木、高橋、岐、竹林の七團體長は午後二時谷口氏宅にて

勢揃ひ

の上、平塚長官、小澤內務局長、中瀨知事、西澤市尹（知事、市尹は不在故代人）夫々陳情する所あつたが、陳情の要旨は

先に布告された臺北市の市區計畫は現在の臺北市を標榜として將來を考へても餘りに狹小に過ぐる憾みあり、少くとも現狀に甚だ一致しないものがあるので何とか御考慮を願ひたい、殊に布告後は土地に家を建てられず營業にもならず困る事もできぬ事情にあり、而も地租は依然として從來通りに取立てられるので、此點に關し何卒今回の市區計畫問題に就ては十分御考慮を願ひたいと陳情した

大アジア主義の叫び

日本を盟主として 歐洲人に對抗せよ

孫文が十年前に神戸で

全亞細亞民族の提携を力說

（四）

ついで、孫文が感銘した大亞細亞主義なる文化運動のテーマは如何なるものであるかと云ふに、彼が民國十三年、即ち十年前神戸に於てなした演說の要旨を摘出して見やう

亞細亞は世界文化の發祥地である、歐洲發展の國家ギリシヤ、ローマの如きと雖も亞細亞文化の影響に基かない。從つてこの點より考へアジア民族は依然として世界文化の中心であつたのである

▽——△

亞細亞の東部にある大の民族國家は日本と中國である、而して日本は全亞細亞民族の獨立の原動力である可きにも不拘日支兩民は二の點取る可き方法を知らず、又これを認識せんとする何の熱もない、如何ぜ努力のなくところぞや我國連綿數千年の國力の發展我が國民性百年間に歐州文化の影響を受けたりと雖も我が國民性は依然として儼存し、我が國民性は依然として儼存し、我が國民性は依然として儼存し

未曾有の苦難であつたのである此の苦難亞細亞全民族の敎育、興廢は如何ばかりであつたか。私は當時歐洲にあつて日本と同盟國であつた英國人が日本鐵道の報を聞いて喜を抑え眉を顰めて困つたことだ、白人種の強める不幸である」と述懷してゐたを見聞した而も水より深しの感を一層深くした。年經これによりその後歐洲の侵略的努力を亞細亞より追はんとする運動が始まりエジプト、ペルシヤ、トルコ、アラビヤの獨立運動を促進し印度獨立運動ともなつたのである

▽——△

亞細亞の東部にある大の民族國家は日本と中國である、而して日本は全亞細亞民族の獨立の原動力である可きにも不拘日支兩民は二の點取る可き方法を知らず、又これを認識せんとする何の熱もない、如何ぜ努力のなくところぞや我國連綿數千年の國力の發展我が國民性百年間に歐州文化の影響を受けたりと雖も我が國民性は依然として儼存し、我が國民性は依然として儼存し

手當問題は 善處すべき考だ

後宮信太郎氏語る

盧溝橋事件勃發に際し陸軍より緊急召集を受けた臺北基隆の商人は何れも勇躍して軍の召集に應じ、家業の如きは全く顧みる暇なく、出發の前夜は何れも家族と共に水盃を交し、後顧の憂なきを期してゐたが、出發後の家族の生活費に關しては、軍人會、在鄉軍人會、國防婦人會等の各團體に於て夫々適當の方法を講じ、又臺北州廳に於ても特別の考慮を拂ひ、出發後の家族の生活費に關しては、軍人會、在鄉軍人會、國防婦人會等の各團體に於て夫々適當の方法を講じ、又臺北州廳に於ても特別の考慮を拂ひ、

山の爭議團員 七、八十名が下山

一種のデモの爲か

【基隆電話】鑛業警察官署に於ては金瓜石鑛山內地人集團は金瓜石に居殘つた團員に對しその歸山を勸告したので十五日夜多數を集めて大會を開催、今後の方針につき協議を行つたが兩夜から十六日朝にかけて電話連絡の結果八堵方面に出でたる塊を發府で見せられたが朝鮮は全く之からだ、汽車では充分わからないので自動車で朝鮮の交涉の成行につき緊張して色々に協議の結果

新興寫眞展

十七、八兩日

金龜町臺灣鑛業會社支部では新しい試みとして新興寫眞の研究法による即賣會を開くことになつたが、鑛業協會本部の認可を得たので十七、十八兩日樂町朝日小會館でその展覽會を行ふことになつた、殊に今回の即賣作品はすべて兩日即賣を用ふたものであると

怪文書を集めて 豫約頒布會を組織

警視廳で一味を檢擧

【東京十六日發電通】警視廳では昨年十月頃より怪文書の取締に當つてゐたが、其の後も引續き取締を續けてゐたが、其の後も引續き取締を續けてゐたが、其の後も引續き取締を續けてゐたが、

ダンサーを熱愛 家庭に悲劇

李某の妻が家出

【東京十六日發電通】上海陸軍武官室として出征、後に軍令部出仕となつてゐた羽仁六郎少將は上月三日に妻子これに送られ東京を發し十分滿足した、少將は海陸共同作戰の權威であつた

羽仁少將逝く

海陸共同作戰の權威

【東京十六日發電通】上海陸軍武官室として出征、後に軍令部出仕となつてゐた羽仁六郎少將は上月三日に妻子これに送られ東京を發し十分滿足した、少將は海陸共同作戰の權威であつた

若槻大學

臺北市北門町

梅屋敷

電話 三九六 二七四五

谷河梅人

藤田敏男

祝始政記念日

寫眞 奉仕 武井寫眞館 電話二二九 振替台北四六三 台北市本町樂天地

◇映畫 愛陣に君臨する二大名篇の勇姿！
尼上菊太郎尼上松野武者小路五郎三月四日千葉白妙公子高橋英吉原作 三部月影乙女冬木勝子月岡千代 東亞キネマ十八日早發

新粧八人女

◇始政記念式 午前十時から
◇始政記念祝賀會 午前十時から 新公園にて
◇記念茶會 午後一時半から 督府構內にて
◇記念講演會 午後一時から 公會堂にて 演題及講師 一、八時日新公園にて
◇新高神社參拜團歡迎ホテルにて 午前十時同
◇リズム、ダンス發表會 午前十時同
◇全島庭球トーナメント選手權大會 午前九時から 午前九時から 午後一時
◇高砂ハーモニー 午前九時から 午後一時
◇城西區敬化團發會 午後一時から 幹小にて
◇臺北軟式野球 新公園（午後一時から）第一球 第二球 第三球 第四球 第五球 第六球 第七球 第八球 第九球 臺銀球場（午後一時から）にて
◇若竹町報效團結團式 午前六時から 表忠碑前にて

◇始政記念式 午前十時から 督府構內にて
◇始政記念祝賀會 午前十時から 新公園にて
◇記念茶會 午後一時半から 督府構內にて
◇記念講演會 午後一時から 公會堂にて 演題及講師 一、八時日新公園にて
◇新高神社參拜團歡迎ホテルにて 午前十時同
◇リズム、ダンス發表會 午前十時同
◇全島庭球トーナメント選手權大會 午前九時から 午前九時から 午後一時
◇高砂ハーモニー 午前九時から 午後一時
◇城西區敬化團發會 午後一時から 幹小にて
◇臺北軟式野球 新公園（午後一時から）第一球 第二球 第三球 第四球 第五球 第六球 第七球 第八球 第九球 臺銀球場（午後一時から）にて
◇若竹町報效團結團式 午前六時から 表忠碑前にて

臺北在鄉陸軍 發會式と總會

十七、十八の兩日 演藝座で開演

臺北在鄉陸軍將校團の第一回總會は發會式を兼ね十七日午前十一時より本町演藝行社に於て開かれる

羽田歌劇 永樂座で開演

十七、十八の兩日

羽田歌劇團は全島大好評を博していよ〳〵十九日出發の繁榮丸で歸ることになつたが大稻埕の有志や永樂座の重役連が前の客人達に見せたいといふので十七、十八の二日間（十八日は午後一回開演）羽田歌劇團の誇る總出演とする一ロ時の多い演藝を選り抜いて上演する入場料も安く特等一圓、一等五十錢、二等三十錢である

祝賀生花陳列會

池坊臺北州、總督府にては始政記念日祝賀のため有志者相集り十七日臺北市榮町菊元百貨店頭に於て生花陳列會を開催

臺北軟式野球戰績

第五回臺北軟式野球大會は十六日より開始されたが其戰績は
A組
同
R組
育英10—2メートル

監視船隼丸 新造披露會

一千餘圓を 拐帶して逃走

福茂商行の雇人

臺北市大稻埕一の九九番地福茂商行雇人鹿西丁、こと十四日午後四時頃集金二千三百七十圓を臺灣銀行に預金すべく主人から命ぜられたのを奇貨として其のまま出發逃走した、屆け出に依り目下手配捜査中

七團體長が 當路に陳情

市區計畫問題に就き

臺北市の市區計畫に就ては之が布施辰治の申し合せに基き、後藤市長の留守中、市內關係各團體の代表者が市役所に參集し、市區計畫問題に關し協議の上、後藤市長の歸任を待つて陳情することとなつてゐたが、十六日右の申し合せに基き、谷口、賀和、金子、鈴木、高橋、岐、竹林の七團體長は午後二時谷口氏宅にて

勢揃ひ

の上、平塚長官、小澤內務局長、中瀨知事、西澤市尹（知事、市尹は不在故代人）夫々陳情する所あつたが、陳情の要旨は

先に布告された臺北市の市區計畫は現在の臺北市を標榜として將來を考へても餘りに狹小に過ぐる憾みあり、少くとも現狀に甚だ一致しないものがあるので何とか御考慮を願ひたい、殊に布告後は土地に家を建てられず營業にもならず困る事もできぬ事情にあり、而も地租は依然として從來通りに取立てられるので、此點に關し何卒今回の市區計畫問題に就ては十分御考慮を願ひたいと陳情した

大塚金之助 有罪に決定

豫審終結して

【東京十六日發電通】共產黨シンパとして去る一月十一日檢擧された元東大助教授大塚金之助は豫て東京市谷刑務所に收容され西久保豫審判事の取調べを受けてゐたが、この程豫審終結し治安維持法違反として有罪の認定を與へられ近く公判に附せらるることとなつた

安保辯護士東京に 事務所新設

臺北安保辯護士會長安保忠毅氏の事務所は臺北下奎府町に置いてゐるが內地臺灣間の法律事務交涉等は臺北のみでは不便が多いので今回本町三丁目に東京事務所を新設し內地臺灣間各般の交涉談判を處理する筈となつた

臺北在鄉陸軍 發會式と總會

十七、十八の兩日 演藝座で開演

臺北在鄉陸軍將校團の第一回總會は發會式を兼ね十七日午前十一時より本町演藝行社に於て開かれる

羽田歌劇 永樂座で開演

十七、十八の兩日

羽田歌劇團は全島大好評を博していよ〳〵十九日出發の繁榮丸で歸ることになつたが大稻埕の有志や永樂座の重役連が前の客人達に見せたいといふので十七、十八の二日間（十八日は午後一回開演）羽田歌劇團の誇る總出演とする一ロ時の多い演藝を選り抜いて上演する入場料も安く特等一圓、一等五十錢、二等三十錢である

祝賀生花陳列會

池坊臺北州、總督府にては始政記念日祝賀のため有志者相集り十七日臺北市榮町菊元百貨店頭に於て生花陳列會を開催

臺北軟式野球戰績

第五回臺北軟式野球大會は十六日より開始されたが其戰績は
A組
同
R組
育英10—2メートル

監視船隼丸 新造披露會

一千餘圓を 拐帶して逃走

福茂商行の雇人

臺北市大稻埕一の九九番地福茂商行雇人鹿西丁、こと十四日午後四時頃集金二千三百七十圓を臺灣銀行に預金すべく主人から命ぜられたのを奇貨として其のまま出發逃走した、屆け出に依り目下手配捜査中

七團體長が 當路に陳情

市區計畫問題に就き

臺北市の市區計畫に就ては之が布施辰治の申し合せに基き、後藤市長の留守中、市內關係各團體の代表者が市役所に參集し、市區計畫問題に關し協議の上、後藤市長の歸任を待つて陳情することとなつてゐたが、十六日右の申し合せに基き、谷口、賀和、金子、鈴木、高橋、岐、竹林の七團體長は午後二時谷口氏宅にて

勢揃ひ

の上、平塚長官、小澤內務局長、中瀨知事、西澤市尹（知事、市尹は不在故代人）夫々陳情する所あつたが、陳情の要旨は

先に布告された臺北市の市區計畫は現在の臺北市を標榜として將來を考へても餘りに狹小に過ぐる憾みあり、少くとも現狀に甚だ一致しないものがあるので何とか御考慮を願ひたい、殊に布告後は土地に家を建てられず營業にもならず困る事もできぬ事情にあり、而も地租は依然として從來通りに取立てられるので、此點に關し何卒今回の市區計畫問題に就ては十分御考慮を願ひたいと陳情した

大塚金之助 有罪に決定

豫審終結して

【東京十六日發電通】共產黨シンパとして去る一月十一日檢擧された元東大助教授大塚金之助は豫て東京市谷刑務所に收容され西久保豫審判事の取調べを受けてゐたが、この程豫審終結し治安維持法違反として有罪の認定を與へられ近く公判に附せらるることとなつた

安保辯護士東京に 事務所新設

臺北安保辯護士會長安保忠毅氏の事務所は臺北下奎府町に置いてゐるが內地臺灣間の法律事務交涉等は臺北のみでは不便が多いので今回本町三丁目に東京事務所を新設し內地臺灣間各般の交涉談判を處理する筈となつた

臺北在鄉陸軍 發會式と總會

十七、十八の兩日 演藝座で開演

臺北在鄉陸軍將校團の第一回總會は發會式を兼ね十七日午前十一時より本町演藝行社に於て開かれる

羽田歌劇 永樂座で開演

十七、十八の兩日

羽田歌劇團は全島大好評を博していよ〳〵十九日出發の繁榮丸で歸ることになつたが大稻埕の有志や永樂座の重役連が前の客人達に見せたいといふので十七、十八の二日間（十八日は午後一回開演）羽田歌劇團の誇る總出演とする一ロ時の多い演藝を選り抜いて上演する入場料も安く特等一圓、一等五十錢、二等三十錢である

祝賀生花陳列會

池坊臺北州、總督府にては始政記念日祝賀のため有志者相集り十七日臺北市榮町菊元百貨店頭に於て生花陳列會を開催

臺北軟式野球戰績

第五回臺北軟式野球大會は十六日より開始されたが其戰績は
A組
同
R組
育英10—2メートル

監視船隼丸 新造披露會

漢文 臺灣日日新報

昭和八年六月十七日 臺灣日日新報 第一萬一千九百二十四號 （第三種郵便認可）

政友會政策具體案
與政調員聯合會決定發表

及二百二十六名敎化委員以當指導。委員一名。擔當人口。多者二百二十六名。少者七十二名。發會式。有州敎化聯合會長中瀨知事訓示。安武文敎局長。河村大社長等祝詞。創立該敎化區。全島以今回爲嗃矢云。

臺北州水產會
開總代會

臺北州水產會。去十五日午前十時半。在州廳會議室。開總代會。新喊員出席者二十九名。首由會長進其禮的調查。十七日午前十一時。于芝三秘亭。開幹部與政務調查會役員聯合會。就當面非常時財政經濟對策。自前田委員長就任以來。與大口特別委員長間。關具體的對策重加研究結果。乃作製具體案。豫定于是日求承認發表。然財政政策。一、在一般會計。要計畫以經常歲入。支辦經常歲出全部。一、樹立對後年度財政計畫分作二大項目。而爲此實現。更別(一)歲入增加。(二)歲出減少。(三)公債對策三項又就歲入增加。(一)歲入自然增收。(二)稅制其他因制度改正。關歲入增收。而關歲出減少(二)由整理捻出。(三)事業終了。或因裁止歲出自然減。公債政策經常歲出必藉經常歲入。非可依赤字公債。今後幾年間。赤字公債難不得已。而將來計畫。不得不明確。次經濟政策。一、獎勵政策現狀安定。二、通貨流通圓滑。等二大項目。更爲第二項實現。一、遂行重要產業所開特殊政策。二、金融機關根本改正。三、低金利政策之徹底。四、中央銀行存置公債償還所開拓。廢之制限。等四項目。

中外要電

臺北政務整理會

資郭爲主班之臺北政務整理委員會。十七日午前九時。開第一回會議。以正式成立。第北最高機關。決定即時開幕。十五日豫備會議。役員決定如左。委員長賣郭。政務局長王樹翰。財務局長王克敏。祕書局長何其鞏。情報局長嚴元。

重爆機墜落粉碎

飛行第七聯隊八七式重爆擊四號機。搭乘矢野中尉田畑少尉及岸田、鈴木、池谷(機工)五名。十六日午前八時三十分。于三方原上空飛行訓習中。突起故障。墜落于靜岡縣濱名郡富塚村地內松林。機體大半粉碎。田畑少尉。矢野中尉。岸田機工三名頗死。

時評

○

英國雖允選戰債。法國却不允照會。不選。意國亦止還十一。其餘諸國。可想而知。世界經濟會議。前途不安矣。

○

英美兩國。均在主倡之列。一我債權。人不清還。一我示範。人不肯從。既關利害。亦玷面目。帝國準備作調辭旋。成則 世界之幸也。

○

大亞細亞主義。本邦人早已唱之。滿洲人。廣東人昨今亦相繼唱之。昔之唱也。寂無人和。今之唱也。時機至熟焉。

○

昔孫中山。亡命本邦。大內首相。屢次援之。無大無小。受之者衆。遂然覺醒。日華果結束內治外交。資助莫大。否則到處。皆荊棘耳。

○

臺灣自治改革。中川總督。當局者。似無聞無見。誠一易地。必有當仁不讓慨然起而自新者。目前之教育狀態。不徹不周。亦復苟安。謂之時機尚早。宜也。

○

本日始政紀念日。於茲三十八回。近四十年。比之王政維新。只選二十餘載。國家既爲世界三強之一。而首歸版籍之臺灣。地方未眞自治。非賞誰歸。

○

歸乎。歸民乎。歸我乎。歸人乎。其在民與我者。努力實多。不足。認識亦有未眞。二番苟至。則官與人。皆可得而勸矣。

○

大亞細亞主義。本邦人早已唱之。滿洲人。廣東人昨今亦相繼唱之。昔之唱也。寂無人和。今之唱也。時機至熟焉。

○

昔孫中山。亡命本邦。大內首相。屢次援之。無大無小。受之者衆。遂然覺醒。日華果結束內治外交。資助莫大。否則到處。皆荊棘耳。

○

臺灣自治改革。中川總督。當局者。似無聞無見。誠一易地。必有當仁不讓慨然起而自新者。目前之教育狀態。不徹不周。亦復苟安。謂之時機尚早。宜也。

○

本日始政紀念日。於茲三十八回。近四十年。比之王政維新。只選二十餘載。國家既爲世界三強之一。而首歸版籍之臺灣。地方未眞自治。非賞誰歸。

○

歸乎。歸民乎。歸我乎。歸人乎。其在民與我者。努力實多。不足。認識亦有未眞。二番苟至。則官與人。皆可得而勸矣。

○

英美兩國。均在主倡之列。一我債權。人不清還。一我示範。人不肯從。既關利害。亦玷面目。帝國準備作調辭旋。成則 世界之幸也。

○

大亞細亞主義。本邦人早已唱之。滿洲人。廣東人昨今亦相繼唱之。昔之唱也。寂無人和。今之唱也。時機至熟焉。

○

昔孫中山。亡命本邦。大內首相。屢次援之。無大無小。受之者衆。遂然覺醒。日華果結束內治外交。資助莫大。否則到處。皆荊棘耳。

○

臺灣自治改革。中川總督。當局者。似無聞無見。誠一易地。必有當仁不讓慨然起而自新者。目前之教育狀態。不徹不周。亦復苟安。謂之時機尚早。宜也。

○

本日始政紀念日。於茲三十八回。近四十年。比之王政維新。只選二十餘載。國家既爲世界三強之一。而首歸版籍之臺灣。地方未眞自治。非賞誰歸。

○

歸乎。歸民乎。歸我乎。歸人乎。其在民與我者。努力實多。不足。認識亦有未眞。二番苟至。則官與人。皆可得而勸矣